



**RENCANA STRATEGIS
DINAS KEBUDAYAAN
(*KUNDHA KABUDAYAN*)
TAHUN 2025- 2029**

PEMERINTAH KABUPATEN GUNUNGKIDUL
DINAS KEBUDAYAAN (*KUNDHA KABUDAYAN*)
KABUPATEN GUNUNGKIDUL

TAHUN 2025

DAFTAR ISI

	Halaman
HALAMAN JUDUL	i
DAFTAR ISI	ii
DAFTAR TABEL	iii
DAFTAR GAMBAR	iv
BAB I PENDAHULUAN	1
1.1 Latar belakang	1
1.2 Landasan Hukum	3
1.3 Maksud dan Tujuan	4
1.4 Sistematika Penulisan	4
BAB II GAMBARAN PELAYANAN, PERMASALAHAN DAN ISU STRATEGIS DINAS KEBUDAYAAN	6
2.1 Gambaran Pelayanan Perangkat Daerah	6
2.1.1 Tugas, Fungsi, dan Struktur Organisasi Dinas Kebudayaan .	6
2.1.2 Sumber Daya Perangkat Daerah	7
2.1.3 Kinerja Pelayanan Perangkat Daerah	8
2.1.4 Kelompok Sasaran Layanan	16
2.2 Permasalahan dan Isu Strategis Perangkat Daerah	16
2.2.1 Permasalahan Pelayanan Dinas Kebudayaan	16
2.2.2 Isu Strategis	25
BAB III TUJUAN DAN SASARAN, STRATEGI DAN ARAH KEBIJAKAN....	29
3.1 Tujuan Dinas Kebudayaan (<i>Kundha Kabudayan</i>).....	29
3.2 Sasaran Dinas Kebudayaan (<i>Kundha Kabudayan</i>).....	29
3.3 Strategi Dinas Kebudayaan (<i>Kundha Kabudayan</i>).....	30
3.4 Arah Kebijakan Dinas Kebudayaan (<i>Kundha Kabudayan</i>).....	30
BAB IV PROGRAM, KEGIATAN, SUB KEGIATAN, DAN KINERJA PENYELENGGARAAN BIDANG URUSAN	35
4.1 Program Dinas Kebudayaan (<i>Kundha Kabudayan</i>).....	35
4.2 Kegiatan Dinas Kebudayaan (<i>Kundha Kabudayan</i>)	35
4.3 Sub Kegiatan Dinas Kebudayaan (<i>Kundha Kabudayan</i>)	59
4.4 Sub Kegiatan dalam rangka mendukung program prioritas pembangunan daerah	90
4.5 Target keberhasilan pencapaian tujuan dan sasaran Renstra Dinas Kebudayaan (<i>Kundha Kabudayan</i>)Tahun 2025-2029 memal	102
4.6 Target keberhasilan penyelenggaraan urusan pemerintahan daerah Tahun 2025-2029 melalui Indikator Kinerja Kunci (IKK)	102
BAB V PENUTUP	104

DAFTAR TABEL

	Halaman
Tabel 2.1 Jumlah Pegawai Dinas Kebudayaan (<i>Kundha Kabudayan</i>).....	8
Tabel 2.2 Sarana Prasarana Dinas Kebudayaan (<i>Kundha Kabudayan</i>).....	8
Tabel 2.3 Fasilitas Perlengkapan Jalan Dinas Kebudayaan Tahun 2024	14
Tabel 2.4 Pencapaian Kinerja Pelayanan Dinas Kebudayaan Kabupaten Gunungkidul Tahun 2022-2024	15
Tabel 2.5 Anggaran dan Realisasi Pendanaan Pelayanan Dinas Kebudayaan Kabupaten Gunungkidul Tahun 2022-2026	19
Tabel 3.1 Teknik Merumuskan Tujuan dan Sasaran Renstra Dinas Kebudayaan Tahun 2025-2030	35
Tabel 3.2 Penentuan Strategi Pencapaian Indikator Sasaran	36
Tabel 3.3 Pentahapan Renstra Dinas Kebudayaan	37
Tabel 3.4 Teknik Perumusan Arah Kebijakan Renstra Dinas Kebudayaan	38
Tabel 3.5 Tujuan, Sasaran, Strategi dan Arah Kebijakan	39
Tabel 4.1 Teknik Merumuskan Tujuan dan Sasaran Renstra Dinas Kebudayaan Tahun 2025-2030	41
Tabel 4.2 Rencana Program/Kegiatan/Sub Kegiatan dan Pendanaan Dinas Kebudayaan Kabupaten Gunungkidul Tahun 2025-2029	57
Tabel 4.3 Daftar Sub Kegiatan Prioritas dalam Mendukung Program Prioritas Pembangunan Daerah	88
Tabel 4.4 Indikator Kinerja Utama Dinas Kebudayaan	98
Tabel 4.5 Indikator Kinerja Kunci Dinas Kebudayaan	99

DAFTAR GAMBAR

	Halaman
Gambar 1.1 Bagan Alur Penyusunan Renstra PD	5
Gambar 1.2 Hubungan Renstra dan RPJMD	5
Gambar 2.1 Bagan Struktur Organisasi	14
Gambar 2.2 Sarana dan Prasarana Bagi Kelompok Rentan	15

LAMPIRAN X
PERATURAN BUPATI GUNUNGKIDUL
NOMOR TAHUN 2025
TENTANG
TENTANG RENCANA STRATEGIS
PERANGKAT DAERAH TAHUN 2025 -
2029

RENCANA STRATEGIS
DINAS KEBUDAYAAN (*KUNDHA KABUDAYAN*)
TAHUN 2025 – 2029

BAB I
PENDAHULUAN

1.1 Latar Belakang

Pengembangan Kebudayaan di Kabupaten Gunungkidul memiliki arti yang sangat penting dan strategis, hal tersebut merupakan bagian yang nantinya diharapkan mampu mendukung perkembangan pembangunan daerah, dengan cara usaha ekonomi, serta pemberdayaan dan peningkatan kesejahteraan masyarakat. Kebudayaan selain mampu meningkatkan kesejahteraan masyarakat, juga memperluas lapangan pekerjaan dan memberikan kontribusi yang besar bagi pendapatan daerah.

Untuk menciptakan kondisi kebudayaan yang ideal dan mampu melayani berbagai kepentingan, antara lain masyarakat, swasta serta pemerintah, maka dipadukan perencanaan yang sistematis dan matang baik melalui perencanaan jangka panjang, menengah maupun tahunan sehingga dapat menjadi acuan pengembangan kebudayaan yang berkesinambungan dan berkelanjutan serta tepat fungsi dan sasaran dengan melibatkan berbagai pihak yang terkait.

Perencanaan strategis merupakan suatu proses yang berorientasi pada prosedur dan hasil yang ingin dicapai oleh suatu organisasi selama kurun waktu 1 sampai 5 tahun, dengan memperhitungkan potensi, kekuatan dan kelemahan, peluang dan kendala yang ada. Rencana Strategis mengandung visi, misi, tujuan sasaran serta isu strategis dan kebijakan strategis yang ingin dicapai yang meliputi kebijakan program dan kegiatan mengantisipasi perkembangan dimasa yang akan datang. Sedangkan rencana kerja memuat program dan kegiatan yang dilakukan sebagai penjabaran dari Rencana Strategis (Renstra), yang pada hakekatnya sebagai arah kegiatan Dinas Kebudayaan (*Kundha Kabudayan*) dan tentunya dapat ditinjau (direvisi) sesuai perkembangan dan perjalanan waktu.

Renstra Dinas Kebudayaan (*Kundha Kabudayan*) Kabupaten Gunungkidul merupakan dokumen perencanaan lima tahunan bagi Organisasi Perangkat Daerah yang diharapkan dapat menjadi pedoman pelaksanaan program kegiatan. Selanjutnya dokumen Renstra Dinas Kebudayaan (*Kundha Kabudayan*) Kabupaten Gunungkidul mencakup Visi dan Misi, kebijakan, program, dan kegiatan pembangunan, baik

yang dilaksanakan langsung oleh Dinas Kebudayaan (*Kundha Kabudayan*) sebagai unsur pemerintah, maupun yang dilaksanakan oleh para pemangku kepentingan dan masyarakat.

Hubungan Renstra dengan Dokumen Perencanaan lainnya adalah sebagai berikut:

a. Hubungan Renstra dengan RPJMD

RPJMD merupakan dokumen jangka menengah yang digunakan sebagai pedoman penyusunan Renstra Dinas Kebudayaan (*Kundha Kabudayan*) Kabupaten Gunungkidul yang disusun sebagai dokumen perencanaan periode 5 (lima) tahunan dan bersifat indikatif.

b. Hubungan Renstra dengan Rencana Kerja Dinas Kebudayaan (*Kundha Kabudayan*). Renja Dinas Kebudayaan (*Kundha Kabudayan*) Kabupaten Gunungkidul sebagai dokumen perencanaan tahunan yang merupakan penjabaran dari Renstra Dinas Kebudayaan (*Kundha Kabudayan*).

Kepala Daerah memiliki visi, misi, tujuan, dan sasaran untuk perencanaan pembangunan selama masa jabatannya. Visi, misi, tujuan dan sasaran kepala daerah ditangkap oleh kepala OPD. yang kemudian dituangkan menjadi visi, misi, tujuan dan sasaran dalam penyusunan Renstra PD disusun untuk mendukung atau mewujudkan visi misi Kepala Daerah. Keterkaitan antara dokumen Renstra dengan dokumen perencanaan lainnya dapat digambarkan dalam dua gambar berikut ini.

Gambar 1.1. Keterkaitan antara dokumen Renstra dengan dokumen perencanaan

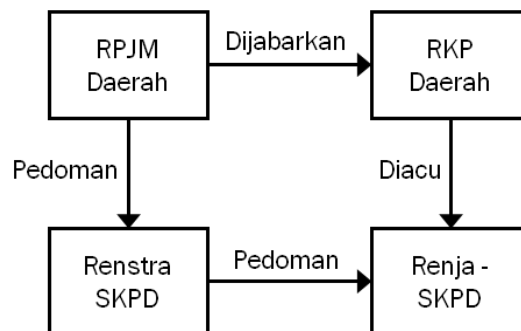

Disamping itu untuk meningkatkan efisiensi dan efektifitas program, tujuan dan kegiatan Dinas Kebudayaan (*Kundha Kabudayan*) Kabupaten Gunungkidul diharapkan eksis dan unggul dalam persaingan yang semakin ketat dalam lingkungan yang berubah sangat cepat dewasa ini, maka organisasi dituntut untuk secara terus-menerus melakukan pembenahan kearah perbaikan. tersebut disusun dalam suatu tahapan yang konsisten dan berkelanjutan sehingga dapat meningkatkan akuntabilitas dan kinerja yang berorientasi pada pencapaian hasil yang lebih baik.

1.2 Landasan Hukum

Renstra Dinas Kebudayaan (*Kundha Kabudayan*) Kabupaten Gunungkidul yang disusun ini tidak lepas dengan dokumen antara lain:

- a. Undang-Undang Nomor 25 Tahun 2004 tentang Sistem Perencanaan Pembangunan Nasional (Lembaran Negara Republik Indonesia Tahun 2004 Nomor 104, Tambahan Lembaran Negara Republik Indonesia Nomor 4421);;
- b. Undang-Undang Nomor 13 Tahun 2012 tentang Keistimewaan Daerah Istimewa Yogyakarta (Lembaran Negara Republik Indonesia Tahun 2012 Nomor 170);
- c. Undang-Undang Nomor 23 Tahun 2014 tentang Pemerintahan Daerah (Lembaran Negara Republik Indonesia Tahun 2014 Nomor 244, Tambahan Lembaran Negara Republik Indonesia Nomor 5587) sebagaimana telah beberapa kali diubah terakhir dengan Undang-Undang Nomor 6 Tahun 2023 tentang Penetapan Peraturan Pemerintah Pengganti Undang-Undang Nomor 2 Tahun 2022 tentang Cipta Kerja menjadi Undang-Undang (Lembaran Negara Republik Indonesia Tahun 2023 Nomor 41, Tambahan Lembaran Negara Republik Indonesia Nomor 6858);
- d. Undang-Undang Nomor 123 Tahun 2024 tentang Kabupaten Gunungkidul di D.I Yogyakarta, (Berita Negara Republik Indonesia Tahun 2024 Nomor 7060);
- e. Peraturan Menteri Dalam Negeri Nomor 86 Tahun 2017 tentang Tata Cara Perencanaan, Pengendalian, Pengendalian dan Evaluasi Pembangunan Daerah, Tata Cara Evaluasi Rancangan Peraturan Daerah tentang Rencana Pembangunan Jangka Panjang Daerah dan Rencana Pembangunan Jangka Menengah Daerah, serta Tata Cara Perubahan Rencana Pembangunan Jangka Panjang Daerah, Rencana Pembangunan Jangka Menengah Daerah dan Rencana Kerja Pemerintah Daerah (Berita Negara Republik Indonesia Tahun 2017 Nomor 1312);
- f. Peraturan Menteri Dalam Negeri Nomor 70 Tahun 2019 tentang Sistem Informasi Pemerintah Daerah (Berita Negara Republik Indonesia Tahun 2019 Nomor 1114);
- g. Peraturan Menteri Dalam Negeri Nomor 90 Tahun 2019 tentang Klasifikasi, Kodefikasi, dan Nomenklatur Perencanaan Pembangunan dan Keuangan Daerah (Berita Negara Republik Indonesia Tahun 2019 Nomor 1447);
- h. Instruksi Menteri Dalam Negeri Nomor 2 Tahun 2025 tentang Pedoman Penyusunan Rencana Pembangunan Jangka Menengah Daerah dan Rencana Strategis Perangkat Daerah Tahun 2025-2029;
- i. Peraturan Gubernur Daerah Istimewa Yogyakarta Nomor 131 Tahun 2018 tentang Penugasan Urusan Keistimewaan;
- j. Peraturan Gubernur Daerah Istimewa Yogyakarta Nomor 85 Tahun 2019 tentang Pengelolaan Dana Keistimewaan;
- k. Peraturan Daerah Kabupaten Gunungkidul Nomor 6 Tahun 2016 tentang Urusan Pemerintah Daerah.
- l. Peraturan Daerah Kabupaten Gunungkidul Nomor 4 Tahun 2021 Tentang Rencana Pembangunan Jangka Menengah

- Daerah Kabupaten Gunungkidul Tahun 2021-2026 (Lembaran Daerah Kabupaten Gunungkidul Tahun 2021 Nomor 4);
- m. Peraturan Daerah Kabupaten Gunungkidul Nomor 3 Tahun 2021 tentang Perubahan Kedua atas Peraturan Daerah Kabupaten Gunungkidul Nomor 7 Tahun 2016 tentang Pembentukan dan Susunan Perangkat Daerah Kabupaten Gunungkidul;
 - n. Peraturan Daerah Kabupaten Gunungkidul Nomor 6 Tahun 2024 tentang Rencana Pembangunan Jangka Panjang Daerah Kabupaten Gunungkidul Tahun 2025-2045;
 - o. Peraturan Daerah Kabupaten Gunungkidul Nomor 6 Tahun 2025 tentang Rencana Pembangunan Jangka Menengah Daerah Kabupaten Gunungkidul Tahun 2025-2029;

1.3 Maksud dan Tujuan

a. Maksud

Rencana Strategis Dinas Kebudayaan (*Kundha Kabudayan*) tahun 2025-2029 disusun sebagai instrumen awal pengukuran kinerja dan menjadi acuan serta pedoman bagi pihak-pihak terkait dalam pembangunan kebudayaan.

b. Tujuan

Tujuan Penyusunan Rencana Strategis adalah :

- 1) Memberikan arah dan pedoman bagi Perangkat Daerah dalam merumuskan tujuan, sasaran, strategi, kebijakan program dan kegiatan prioritas jangka menengah PD.
- 2) Memberikan arah bagi PD dalam menentukan target kinerja jangka menengah PD.
- 3) Memberikan gambaran tentang kondisi umum kebudayaan saat ini dan kondisi yang akan dicapai 5 tahun kedepan.

1.4 Sistematika Penulisan

Untuk memudahkan pemahaman Renstra Dinas Kebudayaan (*Kundha Kabudayan*) Kabupaten Gunungkidul Tahun 2025-2029 sebagai berikut :

BAB I

PENDAHULUAN

- 1.1. Latar Belakang
- 1.2. Landasan Hukum
- 1.3. Maksud dan Tujuan
- 1.4. Sistematika Penulisan

BAB II	GAMBARAN PELAYANAN, PERMASALAHAN DAN ISU STRATEGIS PERANGKAT DAERAH
	2.1. Gambaran Pelayanan Perangkat Daerah
	2.1.1. Tugas, Fungsi, dan Struktur Organisasi Dinas Kebudayaan (<i>Kundha Kabudayan</i>)
	2.1.2. Sumber Daya Perangkat Daerah
	2.1.3. Kinerja Pelayanan Perangkat Daerah
	2.1.4. Kelompok Sasaran Layanan
	2.2. Permasalahan dan Isu Strategis Pelayanan Perangkat Daerah
	2.2.1. Permasalahan Pelayanan Perangkat Daerah
	2.2.2. Isu Strategis
BAB III	TUJUAN, SASARAN, STRATEGI DAN ARAH KEBIJAKAN
	3.1. Tujuan dan Sasaran Jangka Menengah Perangkat Daerah Strategi dan Arah Kebijakan Jangka Menengah Perangkat Daerah
BAB IV	PROGRAM, KEGIATAN, SUBKEGIATAN, DAN KINERJA PENYELENGGARAAN BIDANG URUSAN
	4.1. Program, Kegiatan dan Sub Kegiatan
	4.2. Indikator Kinerja Utama
	4.3. Indikator Kinerja Kunci
BAB V	PENUTUP

BAB II
GAMBARAN PELAYANAN, PERMASALAHAN DAN
ISU STRATEGIS PERANGKAT DAERAH

2.1 Gambaran Pelayanan Perangkat Daerah

2.1.1 Tugas, Fungsi dan Struktur Organisasi Perangkat Daerah

Dinas Kebudayaan (*Kundha Kabudayan*) dibentuk berdasarkan Peraturan Daerah Kabupaten Gunungkidul Nomor 7 Tahun 2016 tentang Pembentukan dan Susunan Perangkat Daerah Kabupaten Gunungkidul sebagaimana telah diubah terakhir dengan Peraturan Daerah Kabupaten Gunungkidul Nomor 3 Tahun 2021. Adapun Kedudukan, Susunan Organisasi, Tugas, Fungsi, dan Tata Kerja Dinas Kebudayaan (*Kundha Kabudayan*) diatur dalam Peraturan Bupati Gunungkidul Nomor 98 Tahun 2019 tentang Kedudukan, Susunan Organisasi, Tugas, Fungsi, dan Tata Kerja Dinas Kebudayaan (*Kundha Kabudayan*).

Dinas Kebudayaan (*Kundha Kabudayan*) mempunyai tugas melaksanakan urusan pemerintahan dan tugas pembantuan di bidang kebudayaan serta penugasan urusan keistimewaan kebudayaan. Untuk melaksanakan tugas tersebut, Dinas Kebudayaan (*Kundha Kabudayan*) mempunyai fungsi sebagai berikut :

- a. perumusan kebijakan umum di bidang kebudayaan;
- b. perumusan kebijakan teknis di bidang kebudayaan;
- c. penyusunan rencana kinerja dan perjanjian kinerja di bidang kebudayaan;
- d. pembinaan, pelestarian, dan pengembangan nilai-nilai budaya;
- e. perlindungan benda-benda cagar budaya;
- f. pembinaan, pengelolaan, pengembangan kesenian dan kelompok kesenian;
- g. penelusuran dan pengembangan sejarah;
- h. pengkajian, penelitian nilai-nilai budaya, kesenian dan sejarah;
- i. pelaksanaan tugas pemeliharaan dan pengembangan kebudayaan;
- j. pelaksanaan penugasan urusan keistimewaan kebudayaan;
- k. penyelenggaraan sistem pengendalian intern di bidang kebudayaan;
- l. penyusunan dan penerapan norma, standar, pedoman, dan petunjuk operasional di bidang kebudayaan;
- m. pelaksanaan monitoring, evaluasi, dan pelaporan kegiatan bidang kebudayaan; dan
- n. pengelolaan UPT.

Struktur Organisasi

Susunan Organisasi Dinas terdiri atas :

- a. Dinas;
- b. Sekretariat terdiri atas:
 1. Subbagian Perencanaan;
 2. Subbagian Keuangan;
 3. Subbagian Umum;
- c. Bidang Warisan Budaya terdiri atas:

1. Seksi Warisan Budaya Benda;
2. Seksi Warisan Budaya Tak Benda;
- d. Bidang Sejarah, Bahasa, Sastra, dan Permuseuman terdiri atas:
 1. Seksi Sejarah dan Permuseuman;
 2. Seksi Bahasa dan Sastra;
- e. Bidang Adat, Tradisi, Lembaga Budaya, dan Seni terdiri atas:
 1. Seksi Adat, Tradisi, dan Lembaga Budaya;
 2. Seksi Pemeliharaan Seni;
 3. Seksi Pengembangan Seni;
- f. UPT; dan
- g. Kelompok Jabatan Fungsional

Gambar 2.1 Bagan Struktur Organisasi Dinas Kebudayaan (*Kundha Kabudayan*) Kabupaten Gunungkidul

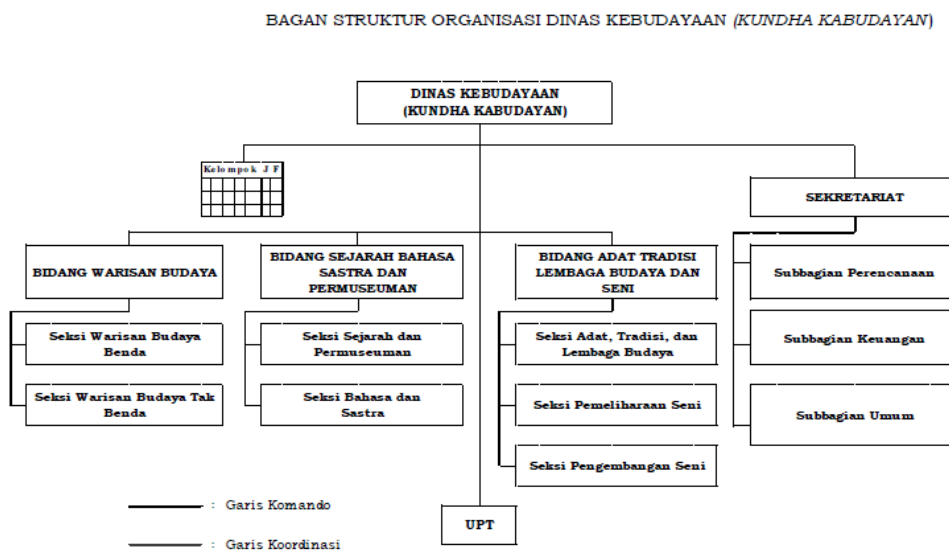

Sumber : Peraturan Bupati Gunungkidul Nomor 98 Tahun 2019

2.1.2 Sumber Daya Perangkat Daerah

Dinas Kebudayaan (*Kundha Kabudayan*) Kabupaten Gunungkidul dapat bekerja dengan baik apabila didukung SDM, dana dan sarana pendukung yang memadai. Dinas Kebudayaan (*Kundha Kabudayan*) dalam menyelenggarakan tugas pokok dan fungsi tersebut mempunyai sumber daya sebagai berikut :

a. Sumber Daya Manusia

Jumlah Pegawai Dinas Kebudayaan (*Kundha Kabudayan*) ada sebanyak ASN sebanyak 33 orang, dengan kualifikasi pendidikan sebagai berikut:

- | | | |
|----------------------------------|---|----------|
| 1. Berijazah SMA | : | 8 orang |
| 2. Berijazah Sarjana Muda / DIII | : | 2 orang |
| 3. Berijazah Sarjana (S1) | : | 17 orang |
| 4. Berijazah S2 | : | 6 orang |
| 5. Non ASN | : | 33 orang |

Sedangkan kalau dilihat dari kepangkatan dan golongan adalah sebagai berikut :

Tabel 2.1
Kepangkatan dan Golongan Pegawai
Dinas Kebudayaan (*Kundha Kabudayaan*)

Kepangkatan	Golongan ruang	Jenis kelamin		Jumlah
		Laki-laki	Perempuan	
ASN PNS				
Pembina TK.I	IV/b	2		2
Pembina	IV/a	3	1	4
Penata Tk I	III/d	3	4	7
Penata	III/c	2		2
Penata Muda Tk I	III/b	2	1	3
Penata Muda	III/a		2	2
Pengatur Tk I	II/d	2		2
Pengatur	II/c	4		4
ASN PPPK				
Penata Muda	IX	2	2	4
Pengatur Muda	V	2	1	3

b. Sarana dan Prasarana

1. Gedung Kantor : 1 unit
2. Kendaraan Roda 4 : 3 buah
3. Kendaraan Roda 2 : 13 buah
4. Komputer : 21 buah
5. Printer : 9 buah
6. Laptop : 14 buah
7. Mesin Ketik : 3 buah

2.1.3 Kinerja Pelayanan Perangkat Daerah

Di dalam upaya pelaksanaan tugas dan fungsi yang dibebankan kepada Dinas Kebudayaan, maka pelayanan PD tetap berpedoman pada indikator kinerja khususnya yang sesuai dengan pengukuran kinerja pelaksanaan tugas dan fungsi PD dalam hal ini kinerja kebudayaan, antara lain :

- a. pembinaan, pelestarian, dan pengembangan nilai-nilai budaya;
- b. perlindungan benda-benda cagar budaya;
- c. pembinaan, pengelolaan, pengembangan kesenian dan kelompok kesenian;
- d. penelusuran dan pengembangan sejarah;
- e. pengkajian, penelitian nilai-nilai budaya, kesenian dan sejarah

Pencapaian Kinerja Pelayanan Dinas Kebudayaan (*Kundha Kabudayan*) Kabupaten Gunungkidul Tahun 2021-2025 disajikan dalam Tabel 2.3.

Tabel 2.3
Pencapaian kinerja Pelayanan Dinas Kebudayaan (*Kundha Kabudayan*)
Kabupaten Gunungkidul
Tahun 2021 -2026

No	Indikator Kinerja sesuai Tugas dan Fungsi Dinas Kebudayaan (<i>Kundha Kabudayan</i>)	Target NSPK	Target Renstra PD tahun ke-					Realisasi Capaian tahun ke-					Ratio capaian pada tahun ke-					Ket
			2022	2023	2024	2025	2026	2022	2023	2024	2025	2026	2022	2023	2024	2025	2026	
1	Indeks Pelestarian Budaya	85.98	84.49	84.86	85.23	85.61	85.98	85,61	88,48	90,28	-	-	101,33	104,26	105,93	-	-	Tahun 2025 sd 2026 belum ada hasil penilaian
2	Nilai AKIP PD	80.98 (A)	80,90 (A)	80.92 (A)	80.94 (A)	80.96 (A)	80.98 (A)	81,75 (A)	82,24 (A)	-	-	-	101,03	101,03	-	-	-	Tahun 2024 sd 2026 belum ada hasil penilaian

Pencapaian kinerja pelayanan Dinas Kebudayaan (*Kundha Kabudayan*) Kabupaten Gunungkidul Tahun 2021 sampai dengan Tahun 2024 yang terdiri dari pencapaian Indikator Kinerja Utama IKU Dinas Kebudayaan (*Kundha Kabudayan*) Kabupaten Gunungkidul yaitu indeks pelestarian budaya dengan target 85,98 pada tahun 2026 telah dapat direalisasikan pada tahun 2024 dengan nilai indeks 90,28 sehingga tidak terdapat kesenjangan pelayanan.

Tabel 2.2.
 Anggaran dan Realisasi Pendanaan Pelayanan Perangkat Daerah Dinas Kebudayaan (*Kundha Kabudayan*)
 Kabupaten Gunungkidul

Uraian	Target Renstra Perangkat Daerah Tahun ke					Realisasi Capaian Tahun ke-					Rasio Capaian pada Tahun ke-					Rata-rata Pertumbuhan	
	1	2	3	4	5	1	2	3	4	5	1	2	3	4	5	Anggaran	Realisasi
(1)	(2)	(3)	(4)	(5)	(6)	(7)	(8)	(9)	(10)	(11)	(12)	(13)	(14)	(15)	(16)	(17)	(18)
PROGRAM PENUNJANG URUSAN PEMERINTAHAN DAERAH KABUPATEN/KOTA	4.817.141.230	4.510.319.899	3.526.167.109	3.230.669.700	3.887.647.776	4.311.952.308	4.418.149.231	3.352.815.254	3.118.390.285	-	0,90	0,98	0,95	0,97	0,00	3.994.389.143	3.040.261.416
Perencanaan, Penganggaran, dan Evaluasi Kinerja Perangkat Daerah	38.260.000	31.942.500	90.910.000	87.587.500	77.925.000	36.015.500	31.631.500	90.910.000	81.080.000	-	0,94	0,99	1,00	0,93	0,00	65.325.000	47.927.400
Penyusunan Dokumen Perencanaan Perangkat Daerah	9.920.000	25.542.500	83.910.000	84.587.500	70.725.000	9.610.000	25.270.000	83.910.000	78.080.000		0,97	0,99	1,00	0,92	0,00	54.937.000	39.374.000
Koordinasi dan Penyusunan Dokumen RKA-SKPD	2.450.000	1.000.000	530.000	300.000	1.000.000	1.094.500	996.500	530.000	300.000		0,45	1,00	1,00	1,00	0,00	1.056.000	584.200
Koordinasi dan Penyusunan Dokumen Perubahan RKA-SKPD	250.000	300.000	380.000	300.000	600.000	250.000	279.000	380.000	300.000		1,00	0,93	1,00	1,00	0,00	366.000	241.800
Koordinasi dan Penyusunan DPA-SKPD	21.260.000	1.000.000	800.000	750.000	1.000.000	21.256.000	996.000	800.000	750.000		1,00	1,00	1,00	1,00	0,00	4.962.000	4.760.400
Koordinasi dan Penyusunan Perubahan DPA-SKPD	300.000	300.000	650.000	450.000	600.000	-	300.000	650.000	450.000		0,00	1,00	1,00	1,00	0,00	460.000	280.000
Koordinasi dan Penyusunan Laporan Capaian Kinerja dan Ikhtisar Realisasi Kinerja SKPD	-	-	4.110.000	900.000	3.000.000	-	-	4.110.000	900.000		0,00	0,00	1,00	1,00	0,00	1.602.000	1.002.000
Evaluasi Kinerja Perangkat Daerah	4.080.000	3.800.000	530.000	300.000	1.000.000	3.805.000	3.790.000	530.000	300.000		0,93	1,00	1,00	1,00	0,00	1.942.000	1.685.000
Administrasi Keuangan Perangkat Daerah	2.571.098.730	3.386.315.899	2.141.087.009	2.313.107.550	2.664.055.476	2.355.175.398	3.352.818.861	2.078.020.413	2.244.782.894	-	0,92	0,99	0,97	0,97	0,00	2.615.132.933	2.006.159.513
Penyediaan Gaji dan Tunjangan ASN	2.523.428.730	3.338.930.899	2.058.842.009	2.230.120.050	2.569.555.476	2.307.805.398	3.305.928.861	1.995.775.413	2.161.795.394		0,91	0,99	0,97	0,97	0,00	2.544.175.433	1.954.261.013
Koordinasi dan Penyusunan Laporan Keuangan Akhir Tahun SKPD	950.000	700.000	1.535.000	600.000	700.000	700.000	700.000	1.535.000	600.000		0,74	1,00	1,00	1,00	0,00	897.000	707.000

Uraian	Target Renstra Perangkat Daerah Tahun ke					Realisasi Capaian Tahun ke-					Rasio Capaian pada Tahun ke-					Rata-rata Pertumbuhan	
	1	2	3	4	5	1	2	3	4	5	1	2	3	4	5	Anggaran	Realisasi
Koordinasi dan Penyusunan Laporan Keuangan Bulanan/Triwulanan/Semesteran SKPD	46.720.000	46.685.000	80.710.000	82.387.500	93.800.000	46.670.000	46.190.000	80.710.000	82.387.500		1,00	0,99	1,00	1,00	0,00	70.060.500	51.191.500
Administrasi Kepegawaian Perangkat Daerah	673.300.000	2.000.000	14.600.000	27.231.900	29.284.800	587.280.456	1.000.000	14.600.000	25.883.924	-	0,87	0,50	1,00	0,95	0,00	149.283.340	125.752.876
Pendataan dan Pengolahan Administrasi Kepegawaian	4.600.000	1.000.000	10.600.000	27.231.900	29.284.800	15.456	1.000.000	10.600.000	25.883.924		0,00	1,00	1,00	0,95	0,00	14.543.340	7.499.876
Pendidikan dan Pelatihan Pegawai Berdasarkan Tugas dan Fungsi	-	1.000.000	4.000.000	-	-	-	-	4.000.000	-		0,00	0,00	1,00	0,00	0,00	1.000.000	800.000
Sosialisasi Peraturan Perundang-undangan	668.700.000	-	-	-	-	587.265.000	-	-	-		0,88	0,00	0,00	0,00	0,00	133.740.000	117.453.000
Administrasi Umum Perangkat Daerah	511.070.000	92.136.500	170.107.600	60.100.500	166.817.500	399.418.232	46.314.697	103.159.623	49.238.000	-	0,78	0,50	0,61	0,82	0,00	200.046.420	119.626.110
Penyediaan Komponen Instalasi Listrik/Penerangan Bangunan Kantor	3.235.000	3.000.000	2.601.600		2.427.500	3.235.000	3.000.000	2.601.600			1,00	1,00	1,00	0,00	0,00	2.252.820	1.767.320
Penyediaan Peralatan dan Perlengkapan Kantor	21.877.000	14.000.000	18.022.000	5.330.000	72.393.000	21.877.000	13.971.200	17.922.000	5.330.000		1,00	1,00	0,99	1,00	0,00	26.324.400	11.820.040
Penyediaan Peralatan Rumah Tangga	254.900.000	8.000.000	2.700.000	2.700.000	5.500.000	244.102.032	8.000.000	2.700.000	2.700.000		0,96	1,00	1,00	1,00	0,00	54.760.000	51.500.406
Penyediaan Barang Cetak dan Penggandaan	14.828.000	6.000.000		5.575.500	7.426.000	13.814.000	6.000.000		5.755.000		0,93	1,00	0,00	1,03	0,00	6.765.900	5.113.800
Penyediaan Bahan Bacaan dan Peraturan Perundang-undangan	1.200.000	1.200.000		1.200.000	1.200.000	1.080.000	1.080.000		1.200.000		0,90	0,90	0,00	1,00	0,00	960.000	672.000
Fasilitas Kunjungan Tamu		10.000.000	4.200.000	2.100.000	10.000.000		9.825.000	4.200.000	2.100.000		0,00	0,98	1,00	1,00	0,00	5.260.000	3.225.000
Penyelenggaraan Rapat Koordinasi dan Konsultasi SKPD	215.030.000	49.936.500	142.584.000	43.195.000	67.871.000	115.310.200	4.438.497	75.736.023	32.153.000		0,54	0,09	0,53	0,74	0,00	103.723.300	45.527.544
Penyediaan Jasa Penunjang Urusan Pemerintahan Daerah	311.745.000	88.142.500	866.135.000	544.864.750	614.807.000	282.480.176	87.890.973	822.933.118	528.222.067	-	0,91	1,00	0,95	0,97	0,00	485.138.850	344.305.267
Penyediaan Jasa Surat Menyurat	20.960.000	21.042.500	23.540.000	2.364.750	53.920.000	20.860.000	20.795.000	23.540.000	23.647.500		1,00	0,99	1,00	10,00	0,00	24.365.450	17.768.500
Penyediaan Jasa Komunikasi, Sumber Daya Air dan Listrik	290.785.000	67.100.000	107.207.800	90.000.000	90.047.000	261.620.176	67.095.973	64.273.458	82.074.567		0,90	1,00	0,60	0,91	0,00	129.027.960	95.012.835
Penyediaan Jasa Pelayanan Umum Kantor			735.387.200	452.500.000	470.840.000			735.119.660	422.500.000		0,00	0,00	1,00	0,93	0,00	331.745.440	231.523.932

Uraian	Target Renstra Perangkat Daerah Tahun ke					Realisasi Capaian Tahun ke-					Rasio Capaian pada Tahun ke-					Rata-rata Pertumbuhan	
	1	2	3	4	5	1	2	3	4	5	1	2	3	4	5	Anggaran	Realisasi
Pemeliharaan Barang Milik Daerah Penunjang Urusan Pemerintahan Daerah	709.667.500	908.782.500	243.327.500	197.777.500	334.758.000	651.582.546	897.493.200	243.192.100	189.183.400	-	0,92	0,99	1,00	0,96	0,00	478.862.600	396.290.249
Penyediaan Jasa Pemeliharaan, Biaya Pemeliharaan, Pajak, dan Perizinan Kendaraan Dinas Operasional atau Lapangan	71.460.000	101.400.000	159.500.000	142.825.000	165.073.000	70.980.500	101.073.200	159.364.600	138.415.900		0,99	1,00	1,00	0,97	0,00	128.051.600	93.966.840
Pemeliharaan Mebel	2.000.000	5.000.000	1.000.000				4.995.000	1.000.000			0,00	1,00	1,00	0,00	0,00	1.600.000	1.199.000
Pemeliharaan Peralatan dan Mesin Lainnya	29.110.000	30.000.000	27.940.000	25.787.500	31.685.000	26.860.000	29.695.000	27.940.000	25.787.500		0,92	0,99	1,00	1,00	0,00	28.904.500	22.056.500
Pemeliharaan Aset Tetap Lainnya		20.000.000	20.000.000				19.700.000	20.000.000			0,00	0,99	1,00	0,00	0,00	8.000.000	7.940.000
Pemeliharaan/Rehabilitasi Gedung Kantor dan Bangunan Lainnya	607.097.500	747.382.500	28.887.500	29.165.000	138.000.000	553.742.046	737.055.000	28.887.500	24.980.000		0,91	0,99	1,00	0,86	0,00	310.106.500	268.932.909
Pemeliharaan/Rehabilitasi Sarana dan Prasarana Gedung Kantor atau Bangunan Lainnya		5.000.000	6.000.000				4.975.000	6.000.000			0,00	1,00	1,00	0,00	0,00	2.200.000	2.195.000
Penataan Organisasi	2.000.000	1.000.000	-	-	-	-	1.000.000	-	-	-	0,00	1,00	0,00	0,00	0,00	600.000	200.000
Fasilitasi Pelayanan Publik dan Tata Laksana	2.000.000	1.000.000					1.000.000				0,00	1,00	0,00	0,00	0,00	600.000	200.000
PROGRAM PENGEMBANGAN KEBUDAYAAN	-	-	-	1.200.000.000	1.500.000.000	-	-	-	1.199.615.000	-	0,00	0,00	0,00	1,00	0,00	540.000.000	239.923.000
Pengelolaan Kebudayaan yang Masyarakat Pelakunya dalam Daerah Kabupaten/Kota	-	-	-	1.200.000.000	1.500.000.000	-	-	-	1.199.615.000	-	0,00	0,00	0,00	1,00	0,00	540.000.000	239.923.000
Pelindungan, Pengembangan, Pemanfaatan Objek Pemajuan Kebudayaan				1.200.000.000	1.500.000.000				1.199.615.000		0,00	0,00	0,00	1,00	0,00	540.000.000	239.923.000
PROGRAM PENYELENGGARAAN KEISTIMEWAAN YOGYAKARTA URUSAN KEBUDAYAAN	39.530.368.000	17.828.834.750	32.526.256.000	24.368.647.200	16.243.156.300	37.113.994.397	17.297.652.071	30.770.118.899	23.948.374.433	-	0,94	0,97	0,95	0,98	0,00	26.099.452.450	21.826.027.960
Sejarah, Bahasa, Sastra dan Permuseuman	3.340.588.000	2.750.888.750	2.266.000.000	1.931.660.000	1.431.358.500	2.822.354.400	2.654.435.250	2.231.500.909	1.905.085.000	-	0,84	0,96	0,98	0,99	0,00	2.344.099.050	1.922.675.112
Pembinaan dan Pengembangan Kesejarahan	1.518.106.000	1.065.650.000	736.000.000	404.892.500	397.025.500	1.371.196.500	1.055.803.000	733.910.180	404.892.500		0,90	0,99	1,00	1,00	0,00	824.334.800	713.160.436

Uraian	Target Renstra Perangkat Daerah Tahun ke					Realisasi Capaian Tahun ke-					Rasio Capaian pada Tahun ke-					Rata-rata Pertumbuhan	
	1	2	3	4	5	1	2	3	4	5	1	2	3	4	5	Anggaran	Realisasi
Pembinaan, Pengembangan Bahasa dan Sastra	1.518.397.000	1.270.250.000	1.130.000.000	1.156.000.000	738.000.000	1.213.400.000	1.207.721.000	1.098.131.180	1.132.625.000		0,80	0,95	0,97	0,98	0,00	1.162.529.400	930.375.436
Pembinaan dan Pengelolaan Permuseuman	304.085.000	414.988.750	400.000.000	370.767.500	296.333.000	237.757.900	390.911.250	399.459.549	367.567.500		0,78	0,94	1,00	0,99	0,00	357.234.850	279.139.240
Pelestarian Cagar Budaya dan Warisan Budaya	1.240.977.000	739.800.000	1.679.419.000	1.741.000.000	780.546.000	1.208.276.250	735.163.000	1.635.854.360	1.712.568.000	-	0,97	0,99	0,97	0,98	0,00	1.236.348.400	1.058.372.322
Pengembangan Cagar Budaya dan Warisan Budaya	1.240.977.000	739.800.000	1.679.419.000	1.741.000.000	780.546.000	1.208.276.250	735.163.000	1.635.854.360	1.712.568.000		0,97	0,99	0,97	0,98	0,00	1.236.348.400	1.058.372.322
Pengelolaan Taman Budaya	24.461.183.000	3.149.510.000	3.980.000.000	4.819.767.200	3.404.096.800	23.140.438.497	2.979.421.121	3.798.165.026	4.566.693.262	-	0,95	0,95	0,95	0,95	0,00	7.962.911.400	6.896.943.581
Pengelolaan dan Pengembangan Taman Budaya Kabupaten/Kota	24.461.183.000	3.149.510.000	3.980.000.000	4.819.767.200	3.404.096.800	23.140.438.497	2.979.421.121	3.798.165.026	4.566.693.262		0,95	0,95	0,95	0,95	0,00	7.962.911.400	6.896.943.581
Sarana Prasarana Keistimewaan Urusan Kebudayaan	-	920.615.000	450.000.000	500.000.000	-	-	918.384.000	436.998.000	494.990.000	-	0,00	1,00	0,97	0,99	0,00	374.123.000	370.074.400
Pengadaan Sarana dan Prasarana Budaya		920.615.000	450.000.000	500.000.000			918.384.000	436.998.000	494.990.000		0,00	1,00	0,97	0,99	0,00	374.123.000	370.074.400
Adat, Seni, Tradisi dan Lembaga Budaya	10.487.620.000	10.268.021.000	24.150.837.000	15.376.220.000	10.627.155.000	9.942.925.250	10.010.248.700	22.667.600.604	15.269.038.171	-	0,95	0,97	0,94	0,99	0,00	14.181.970.600	11.577.962.545
Pembinaan dan Pengembangan Rintisan Desa dan Kantong Budaya	1.502.000.000	1.225.500.000	1.329.950.000	1.280.050.000	89.000.000	1.451.210.000	1.212.108.000	132.920.000	1.280.050.000		0,97	0,99	0,10	1,00	0,00	1.085.300.000	815.257.600
Pembinaan Lembaga Penggiat Seni	627.685.000	530.000.000	882.000.000	883.520.000	500.000.000	605.215.000	523.000.000	877.000.000	883.520.000		0,96	0,99	0,99	1,00	0,00	684.641.000	577.747.000
Misi Kebudayaan ke Dalam dan Luar Negeri dalam rangka Diplomasi Budaya		850.000.000	1.521.000.000	1.275.000.000	369.137.000		717.728.200	1.424.114.980	1.231.464.671		0,00	0,84	0,94	0,97	0,00	803.027.400	674.661.570
Penghargaan Seniman dan Budayawan	270.000.000	280.000.000	300.000.000	327.000.000	300.000.000	261.490.000	280.000.000	300.000.000	324.150.000		0,97	1,00	1,00	0,99	0,00	295.400.000	233.128.000
Festival Kebudayaan Yogyakarta	368.120.000	500.000.000	500.000.000	500.000.000	500.000.000	351.820.000	496.000.000	498.000.000	498.000.000		0,96	0,99	1,00	1,00	0,00	473.624.000	368.764.000
Gelar Budaya Jogja	3.219.600.000	3.415.078.000	6.428.387.000	5.804.000.000	3.944.400.000	2.973.768.000	3.352.976.000	6.413.530.740	5.791.700.000		0,92	0,98	1,00	1,00	0,00	4.562.293.000	3.706.394.948
Publikasi Seni dan Budaya Daerah		130.000.000	175.000.000	203.000.000	200.000.000		128.800.000	174.405.000	200.950.000		0,00	0,99	1,00	0,99	0,00	141.600.000	100.831.000
Pembinaan Penghayat Kepercayaan, Adat dan Tradisi	475.000.000	450.000.000	320.000.000	320.000.000	296.062.000	419.090.000	444.326.000	300.294.000	318.024.000		0,88	0,99	0,94	0,99	0,00	372.212.400	296.346.800
Pengembangan dan Implementasi Nilai-nilai Luhur dalam Masyarakat	2.438.215.000	1.287.443.000	2.250.500.000	1.960.000.000	1.474.156.000	2.377.467.250	1.269.403.000	2.233.817.620	1.933.474.500		0,98	0,99	0,99	0,99	0,00	1.882.062.800	1.562.832.474
Penyelenggaraan Event Penggiat Seni	1.212.000.000	1.000.000.000	7.517.000.000	918.650.000	838.000.000	1.141.575.000	997.500.000	7.516.490.084	918.650.000		0,94	1,00	1,00	1,00	0,00	2.297.130.000	2.114.843.017

Uraian	Target Renstra Perangkat Daerah Tahun ke					Realisasi Capaian Tahun ke-					Rasio Capaian pada Tahun ke-					Rata-rata Pertumbuhan	
	1	2	3	4	5	1	2	3	4	5	1	2	3	4	5	Anggaran	Realisasi
Pembinaan Kelembagaan Adat dan Tradisi	375.000.000	600.000.000	2.927.000.000	1.905.000.000	2.116.400.000	361.290.000	588.407.500	2.797.028.180	1.889.055.000		0,96	0,98	0,96	0,99	0,00	1.584.680.000	1.127.156.136
	44.347.509.230	22.339.154.649	36.052.423.109	28.799.316.900	21.630.804.076	41.425.946.705	21.715.801.302	34.122.934.153	28.266.379.718	-	0,93	0,97	0,95	0,98	0,00	30.633.841.593	25.106.212.376

Anggaran dan Realisasi Pendanaan Pelayanan Dinas Kebudayaan (*Kundha Kabudayan*) Kabupaten Gunungkidul dari tahun 2021 sampai dengan tahun 2024 dapat terealisasi dengan baik. Potensi yang mempengaruhi kinerja pengelolaan pendanaan pelayanan pendanaan Dinas Kebudayaan (*Kundha Kabudayan*) diantaranya adalah progress pelaksanaan program yang dapat direalisasikan dengan baik, serta dukungan pendanaan dari Pemerintah Daerah Daerah Istimewa Yogyakarta melalui Dana Keistimewaan dan juga dari Dana Alokasi Khusus Bantuan Operasional Museum dan Taman Budaya dari Kementrian Kebudayaan.

2.1.4 Kelompok Sasaran Layanan

Dinas Kebudayaan (*Kundha Kabudayan*) merupakan Perangkat Daerah yang mempunyai tugas pelaksana urusan pemerintahan dan tugas pembantuan di bidang kebudayaan serta penugasan urusan keistimewaan kelompok sasaran utama adalah masyarakat khususnya di bidang kebudayaan. Diharapkan, kebijakan dan implementasi pelaksanaan urusan kebudayaan yang dihasilkan selalu mengedepankan kepentingan masyarakat dan demi kesejahteraan masyarakat. Untuk mencapai hal tersebut, Dinas Kebudayaan (*Kundha Kabudayan*) selalu berkoordinasi dengan perangkat daerah lain baik ditingkat pusat, provinsi, kabupaten ,kapanewon maupun lembaga kebudayaan yang ada.

2.2 Permasalahan dan Isu Strategis Perangkat Daerah

2.2.1 Permasalahan Pelayanan Perangkat Daerah

Sistem Perencanaan Pembangunan Nasional sebagaimana yang tertuang dalam Undang-Undang Nomor 25 Tahun 2004 tentang Sistem Perencanaan Pembangunan Nasional, perencanaan pembangunan terdiri dari :

1. Rencana Pembangunan Jangka Panjang (RPJP);
2. Rencana Pembangunan Jangka Menengah (RPJM) dan ;
3. Rencana Kerja Pemerintah (RKP).

Berdasarkan rencana nasional tersebut semua sektor, dalam hal ini Kementrian dan Lembaga (K/L), menyusun Rencana Strategis Kementerian/Lembaga (Renstra K/L) yang berpedoman kepada RPJM dan Rencana Kerja Kementerian/Lembaga (Renja K/L) yang berpedoman kepada RKP. Rencana pembangunan ini kemudian menjadi pedoman dalam penyusunan Anggaran Pendapatan dan Belanja Negara (APBN).

Pola perencanaan pembangunan daerah selaras dengan pola perencanaan pembangunan nasional, dimana RPJP Nasional diacu oleh RPJP Daerah, RPJM Nasional diperhatikan oleh RPJM Daerah dan RKP diserasikan dengan RKP Daerah melalui musyawarah perencanaan pembangunan (musrenbang). Rencana pembangunan daerah ini menjadi

pedoman dalam penyusunan Anggaran Pendapatan dan Belanja Daerah (APBD).

Pengalaman yang telah lalu, program-program pembangunan berdasarkan pada mekanisme *top down*. Program itu direncanakan oleh lembaga penyelenggara program tanpa melibatkan secara langsung warga masyarakat yang menjadi sasaran program tersebut. Kita menyadari bahwa perencanaan program semestinya dimulai dengan suatu “penjajagan kebutuhan” (*need assessment*) masyarakat, namun hal itu sering dilaksanakan hanya berdasarkan pengalaman kegiatan tahun-tahun sebelumnya.

Mengingat kompleksnya permasalahan yang akan dihadapi di masa mendatang sebagai dampak globalisasi, diperlukan adanya keterpaduan, ketergantungan dan keterkaitan antar sektor yang makin tinggi, sehingga dituntut adanya keterpaduan dan keserasian yang diwujudkan dalam perencanaan kebijakan publik, implementasi dan pemantauannya. Untuk itulah perlu dicari alternatif proses perumusan dan penyusunan perencanaan yang bersifat lokal spesifik dan disesuaikan dengan permasalahan yang ada di Kabupaten Gunungkidul khususnya dibidang urusan kebudayaan.

Dalam melaksanakan tugas membantu Bupati dalam melaksanakan urusan pemerintahan dan tugas pembantuan di bidang kebudayaan serta penugasan urusan keistimewaan kebudayaan, masih terdapat banyak permasalahan dan kendala, antara lain sebagai berikut:

Tabel 2.3

Pemetaan Permasalahan Untuk Penentuan Prioritas Dan Sasaran Pembangunan Daerah

No	Masalah Pokok	Pokok Masalah	Akar Masalah
1	2	3	4
1	Obyek Pemajuan Kebudayaan dan cagar budaya belum semua ditangani secara optimal	Belum semua Obyek Pemajuan Kebudayaan dan cagar budaya dilakukan perlindungan, pengembangan dan pemanfaatan	Upaya perlindungan, pengembangan dan pemanfaatan obyek pemajuan kebudayaan belum dilakukan secara bersama dan berkelanjutan
2	Kurangnya kuantitas dan kualitas SDM yang menguasai Objek Pemajuan Kebudayaan	SDM yang menguasai Objek Pemajuan Kebudayaan jumlahnya terbatas baik dari sisi kualitas dan kuantitas	Kurangnya minat dan sarana peningkatan kualitas dan kuantitas SDM di bidang kebudayaan

No	Masalah Pokok	Pokok Masalah	Akar Masalah
1	2	3	4
3	Pengaruh nilai-nilai budaya luar cenderung memudarkan nilai-nilai tata krama dan menggeser norma-norma yang selama ini dianut dan dijalankan oleh masyarakat	Kurangnya pemahaman dan apresiasi masyarakat terhadap nilai-nilai budaya dan juga pengaruh masuknya budaya asing	Kurangnya pemahaman dan apresiasi masyarakat terhadap nilai-nilai budaya lokal, sejarah dan nilai-nilai budi pekerti
4	Jumlah lembaga pendidikan yang konsen dalam bidang kebudayaan masih terbatas	Jumlah lembaga pendidikan yang konsen dalam bidang kebudayaan masih belum banyak diminati oleh masyarakat	Keterbatasan sarana dan sdm lembaga pendidikan yang konsen dalam bidang kebudayaan
5	Sinergi pengembangan dan pengelolaan sektor budaya dengan lintas sektor lainnya belum optimal	Koordinasi lintas instansi dan lintas pemangku kepentingan dalam pengembangan kebudayaan belum terbangun secara harmonis	Pengembangan dan pengelolaan sektor budaya belum terkoordinasi dengan baik
6	Pemanfaatan aktivitas budaya sebagai penggerak ekonomi dan kesejahteraan masyarakat masih rendah	Even Budaya masih menjadi pemenuhan kebutuhan rohani.	Peningkatan jumlah dan kualitas even budaya sehingga bermanfaat bagi masyarakat baik dari sisi pemenuhan kebutuhan rohani dan peningkatan kesejahteraan masyarakat masih rendah

Telaahan Visi, dan Program Kepala Daerah dan Wakil Kepala Daerah Terpilih

Visi Kabupaten Gunungkidul Tahun 2025–2029 adalah sebagai berikut :

“ Membangun Masyarakat Adil Makmur, Lestari dan Berkeadaban”

Visi di atas menggambarkan makna pembangunan yang diharapkan akan dicapai oleh Pemerintah Kabupaten Gunungkidul pada tahun 2025-2029, yaitu:

Adapun penjelasan Visi adalah sebagai berikut:

1. Masyarakat Adil Makmur: Adil Makmur bermakna masyarakat yang terpenuhi kebutuhan material maupun

spiritual, yang berdaya saing dan inovatif. Masyarakat Gunungkidul sebagai subyek pembangunan yang mempunyai hak ikut dalam merencanakan dan melaksanakan, serta menikmati hasil pembangunan. Kesejahteraan secara inklusif pada semua aspek kehidupan. Semua warga Gunungkidul berkesempatan dalam meningkatkan taraf kehidupan, memperoleh lapangan pekerjaan, mendapatkan pelayanan sosial, pendidikan dan kesehatan, mengemukakan pendapat; melaksanakan hak-hak politik; menjaga keamanan dan ketertiban; serta mendapatkan perlindungan dan kesamaan di depan hukum, tidak ada diskriminasi dalam bentuk apapun. Kabupaten Gunungkidul yang berdaya saing dan inovatif dalam mengelola potensi yang dimiliki untuk meningkatkan kesejahteraan masyarakat.

2. Masyarakat Lestari: Lestari merupakan perwujudan masyarakat pada khususnya dan Kabupaten Gunungkidul pada umumnya, yang berkomitmen untuk terus menerapkan prinsip pembangunan ramah lingkungan dengan mempertahankan kekhasan bentang alam geologi pegunungan sewu, menjaga keseimbangan antara pertumbuhan ekonomi, pembangunan sosial, kelestarian sumber daya alam, dan memiliki kehandalan dalam mitigasi bencana.
3. Masyarakat Berkeadaban: Berkeadaban bermakna masyarakat yang memiliki keimanan, jati diri, teladan, kehormatan, dan kemanusiaan. Keimanan menjadi landasan moral, sementara jati diri tercermin dalam sikap yang menjunjung nilai budaya dan kearifan lokal. Masyarakat berkeadaban juga merupakan masyarakat bermartabat, yang memiliki harga diri, kehormatan, keadilan, serta menjunjung tinggi harkat dan martabat kemanusiaan. Setiap individu mendapatkan perlakuan adil dan kesempatan yang setara untuk berkembang. Dengan nilai-nilai tersebut, masyarakat dapat hidup harmonis, maju, dan berdaya saing.
 1. Terwujudnya peningkatan taraf hidup dimaknai sebagai suatu kondisi derajat atau mutu kehidupan yang terus meningkat.
 2. Masyarakat Kabupaten Gunungkidul, merepresentasikan semua individu yang hidup dan berkehidupan di Kabupaten Gunungkidul, yaitu semua manusia yang menggantungkan hidupnya dari sumber daya, jaringan perekonomian dan jaringan sumber pendapatan yang berada di Kabupaten Gunungkidul.
 3. Bermartabat, ditandai terpenuhinya hak seseorang untuk dihargai dan dihormati dan diperlakukan secara etis dan berkeadilan sesuai dengan harkatnya sebagai manusia dan warga negara, baik dalam bidang agama, moralitas, etika, hukum, sosial, politik dan ekonomi. Manusia yang bermartabat merupakan manusia yang

menikmati umur panjang, dapat hidup bahagia, mempunyai akses luas terhadap pengetahuan dan dapat hidup layak.

Untuk mencapai Visi tersebut, maka diperlukan suatu Misi yang akan memberikan kejelasan dan kemudahan bagi penyelenggaraan pembangunan dan pemerintahan. Adapun misi pembangunan daerah Kabupaten Gunungkidul Tahun 2025-2029 meliputi :

1. Meningkatkan pembangunan manusia yang produktif, berkualitas dan berkepribadian untuk siap kerja dan siap merintis usaha sendiri serta perluasan akses kesehatan untuk rakyat.
2. Mewujudkan keadilan sosial melalui kebijakan yang memperkuat kapasitas ekonomi rakyat, termasuk kapasitas produksi pangan oleh petani dan nelayan, serta mendukung kegiatan ekonomi skala kecil menengah yang inklusif dan kreatif.
3. Membangun Kemandirian Ekonomi Daerah berbasis potensi sumber daya lokal.
4. Setia pada Amanat Penderitaan Rakyat, Pancasila, UUD 1945, menjunjung tinggi hukum demi menjamin hak-hak rakyat, serta menjalankan tata pemerintahan daerah yang bersih bebas dari korupsi dan berkeadaban.
5. Memajukan kebudayaan setempat dalam semangat kebhinekaan dan toleransi serta menjaga kelestarian lingkungan hidup warisan leluhur bangsa Indonesia.

Visi dan Misi Kabupaten Gunungkidul tahun 2025-2029 tersebut dirumuskan berdasarkan pada kondisi, potensi dan permasalahan yang dimiliki oleh Kabupaten Gunungkidul. Rumusan visi dan misi Kabupaten Gunungkidul Tahun 2025-2029 tersebut secara eksplisit memberikan kesempatan yang cukup luas bagi pengembangan potensi bidang kebudayaan untuk lima tahun kedepan. Pelestarian budaya dan pemajuan kebudayaan setempat dalam semangat kebhinekaan dan toleransi, sekaligus menjaga kelestarian lingkungan sebagai warisan leluhur bangsa Indonesia. Selanjutnya, pelestarian budaya dilakukan melalui penguatan nilai-nilai luhur budaya lokal berbasis Pancasila, peningkatan kapasitas lembaga kebudayaan, serta digitalisasi seni dan budaya Gunungkidul. Festival budaya juga dikembangkan untuk memperkuat promosi dan pemanfaatan budaya lokal.

Berdasarkan telaahan Visi, Misi, dan Program dalam RPJMD Kabupaten Gunungkidul Tahun 2025 –2029 maka tugas dan fungsi Dinas Kebudayaan (Kundha Kabudayan) DIY adalah terkait Misi yang kelima yakni “Memajukan kebudayaan setempat dalam semangat kebhinekaan dan toleransi serta menjaga kelestarian lingkungan hidup warisan leluhur bangsa Indonesia”

Telaahan Renstra Kementerian Pendidikan dan Kebudayaan dan Renstra Dinas Kebudayaan(Kundha Kabudayan) DIY

- a. Telaah Renstra Kementerian Pendidikan dan Kebudayaan Berdasarkan Renstra Kementerian Pendidikan dan Kebudayaan tahun 2020–2024 ditetapkan visi: “Kementerian Pendidikan dan Kebudayaan mendukung Visi dan Misi Presiden untuk mewujudkan Indonesia Maju yang berdaulat, mandiri, dan berkepribadian melalui terciptanya Pelajar Pancasila yang bernalar kritis, kreatif, mandiri, beriman, bertakwa kepada Tuhan YME, dan berakhlak mulia, bergotong royong, dan berkebhinekaan global”.

Misi Renstra Kementerian Pendidikan dan Kebudayaan tahun 2020–2024 ada 3 (tiga) dan yang terkait kebudayaan adalah misi ke 2 (dua) dan misi ke 3 (tiga) yaitu:

1. Mewujudkan pendidikan yang relevan dan berkualitas tinggi, merata dan berkelanjutan, didukung oleh infrastruktur dan teknologi.
2. Mewujudkan pelestarian dan pemajuan kebudayaan serta pengembangan bahasa dan sastra.
3. Mengoptimalkan peran serta seluruh pemangku kepentingan untuk mendukung transformasi dan reformasi pengelolaan pendidikan dan kebudayaan.

Strategi dan arah kebijakan pembangunan pendidikan dan kebudayaan tahun 2020-2024 dirumuskan berdasarkan pada visi, misi, tujuan strategis Kementrian pendidikan dan Kebudayaan (Kemendikbud), serta mengacu pada RPJMN 2020-2024. Strategi dan arah kebijakan pembangunan pendidikan tahun 2020-2024 disusun untuk memberikan arah dan pedoman bagi pembangunan kebudayaan nasional dengan cara-cara yang diperlukan untuk mencapai sasaran-sasaran strategis yang menggambarkan tujuan-tujuan strategis.

- b. Renstra Dinas Kebudayaan (Kundha Kabudayan) DIY

Rencana Pembangunan Jangka Menengah Daerah DIY Tahun 2005-2025, Visi DIY adalah “Terwujudnya PANCAMULIA Masyarakat Jogja melalui Reformasi Kalurahan, Pemberdayaan Kawasan Selatan, serta Pengembangan Budaya Inovasi dan Pemanfaatan Teknologi Informasi.”

Untuk mewujudkan Visi tersebut, terdapat empat misi yang ditetapkan, yaitu:

1. Meningkatkan kualitas hidup-kehidupan-penghidupan, pembangunan yang inklusif dan pengembangan kebudayaan melalui reformasi kalurahan;
2. Memberdayakan Kawasan Selatan dengan mengoptimalkan dukungan infrastruktur, peningkatan kapasitas SDM, dan perlindungan/pengelolaan sumber daya setempat;

3. Meningkatkan budaya inovasi dan mengoptimalkan pemanfaatan kemajuan teknologi informasi;
4. Melestarikan lingkungan dan warisan budaya melalui penataan ruang dan pertanahan yang lebih baik.

Berdasarkan telaahan Visi, Misi, dan Program dalam RPJMD DIY Tahun 2022 – 2027 maka tugas dan fungsi Dinas Kebudayaan (Kundha Kabudayan) DIY adalah terkait Misi yang pertama yakni “Meningkatkan kualitas hidup kehidupan-penghidupan, pembangunan yang inklusif dan pengembangan kebudayaan melalui reformasi kalurahan.”

Telaahan Rencana Tata Ruang Wilayah dan Kajian Lingkungan Hidup Strategis

Telaahan Rencana Tata Ruang Wilayah

Peraturan Daerah Kabupaten Gunungkidul Nomor 6 Tahun 2011 tentang Rencana Tata Ruang Wilayah Kabupaten Gunungkidul Tahun 2010-2030 memberikan peluang untuk berkembangnya bidang kebudayaan. Secara jelas pada pasal 11 disebutkan bahwa :

1. Strategi pengembangan dan optimalisasi orientasi pembangunan perekonomian daerah berbasis pertanian, perikanan, kehutanan dan pariwisata serta kegiatan budi daya yang lain secara berdaya guna, berhasil guna, berdaya saing, berkelanjutan, dan berwawasan lingkungan. Strategi tersebut antara lain mengembangkan kawasan peruntukan yang mendukung terwujudnya daerah wisata unggulan dengan orientasi penyediaan fasilitas pelayanan pada ekowisata agrowisata, desa wisata dengan objek wisata alam, wisata budaya dan wisata minat khusus secara terpadu;
2. Strategi pengembangan kawasan yang mempunyai nilai strategis sesuai fungsi dan peningkatan potensi ekonomi wilayah, pelestarian sosial budaya, pendayagunaan sumberdaya alam dan teknologi tinggi serta pelestarian fungsi dan daya dukung lingkungan hidup. Strategi tersebut antara lain menetapkan dan mengembangkan kawasan yang memiliki nilai strategis dari kepentingan social budaya dengan melakukan preservasi dan konservasi kawasan permukiman yang mempunyai budaya tinggi serta segala bentuk peninggalan masa lalu yang mempunyai nilai sejarah sebagai aset dan identitas daerah.

Pada Bab IV Rencana Pola Ruang Wilayah Pasal 27 ayat (2) disebutkan adanya rencana kawasan hutan lindung yang diantaranya terdiri dari kawasan suaka alam, pelestarian alam dan cagar budaya dan kemudian diperjelas pada paragraf 4 Kawasan cagar budaya dan ilmu pengetahuan meliputi:

1. Kawasan konservasi Goa arkeologi di kawasan karst Gunung Sewu meliputi: Goa Seropan, Goa Bentar, Goa Braholo, Tritis, Song Gupuh, Song Keplek dan Goa Tabuhan;

2. Kawasan Petilasan Sunan Kalijaga di Kecamatan Girisubo dan Kecamatan Tepus;
3. Kawasan Petilasan Ki Ageng Giring di Kecamatan Paliyan;
4. Kawasan Situs Klepu dan Situs Karanggebang di Kecamatan Tepus;
5. Kawasan Candi Risan di Desa Candirejo Kecamatan Semin;
6. Kawasan Pesanggrahan Gembirwati di Kecamatan Purwosari;
7. Kawasan Situs Bleberan di Kecamatan Playen;
8. Kawasan Petilasan Gununggambar di Kecamatan Ngawen;
9. Kawasan Petilasan Kembang Lampir dan Cupu Panjolo di Kecamatan Panggang;
10. Kawasan Situs Paleolitik Semin, Kecamatan Semin;
11. Kawasan Situs Megalitik Sokoliman, Kecamatan Karangmojo;
12. Kawasan Situs Megalitik Gunungbang, Kecamatan Karangmojo;
13. Kawasan Situs Megalitik Gondang, Kecamatan Karangmojo;
14. Kawasan Situs Megalitik Ngawis dan Wiladeg, Kecamatan Karangmojo;
15. Kawasan Situs Megalitik Beji, Kecamatan Playen; dan
16. Kawasan Situs Megalitik Semanu Kidul, Kecamatan Semanu.

Pada Pasal 28 ayat (4) disebutkan adanya rencana penetapan kawasan peruntukan pariwisata dan kemudian diperjelas lagi pada Paragraf 8 Kawasan Peruntukan Pariwisata yang meliputi :

1. Kawasan Wisata Budaya Gunung Gambar di Kecamatan Ngawen dan Wisata Budaya Wonokobaran di Kecamatan Panggang.
2. Kawasan desa budaya terletak di:
 - a). Desa Putat Kecamatan Patuk
 - b). Desa Bejiharjo Kecamatan Karangmojo
 - c). Desa Kepek Kecamatan Wonosari
 - d). Desa Giring Kecamatan Paliyan
 - e). Desa Girisekar Kecamatan Panggang
 - f). Desa Kemadang Kecamatan Tanjungsari
 - g). Desa Jerukwudel Kecamatan Girisubo
 - h). Desa Katongan Kecamatan Nglipar
 - i). Desa Semin Kecamatan Semin
 - j). Desa Semanu Kecamatan Semanu.
 - k). Desa Giripurwo Kecamatan Purwosari
 - l). Desa Ngalang Kecamatan Gedangsari
 - m). Desa Beji Kecamatan Ngawen
 - n). Desa Wiladeg Kecamatan Karangmojo
 - o). Desa Tambakromo Kecamatan Ponjong

Dari aspek tata ruang, kegiatan pengembangan kebudayaan mendapatkan porsi yang cukup merata hampir disemua kecamatan. Ini merupakan suatu langkah yang strategis terkait dengan pengembangan wilayah dengan harapan titik-titik konsentrasi yang telah dan sedang dikembangkan sebagai daya tarik wisata akan berdampak positif untuk menggerakkan potensi-potensi yang ada disekitar titik-titik utama pengembangan kebudayaan tersebut.

Pengembangan potensi kebudayaan di Kabupaten Gunungkidul akan tetap memperhatikan aspek pemberdayaan masyarakat (*community empowerment*) dan diwadahi dalam suatu wadah pengembangan kebudayaan yang berbasis lingkungan.

Telaahan Kajian Lingkungan Hidup Strategis

Surat Gubernur DIY Nomor B/600.4.31.2/270/SET tanggal 16 Januari 2025 tentang Persetujuan Validasi KLHS RPJMD Kabupaten Gunungkidul Tahun 2025-20249 memberikan peluang untuk berkembangnya bidang kebudayaan. Secara jelas pada Bab III, subbab 3.2.2.15 disebutkan bahwa :

Kabupaten Gunungkidul sebagai bagian dari Daerah Istimewa Yogyakarta (DIY) turut menjunjung tinggi nilai kebudayaan lokal yang ada. Hal ini sesuai dengan Peraturan Daerah Istimewa Yogyakarta Nomor 3 Tahun 2017 tentang Pemeliharaan dan Pengembangan Kebudayaan. Berdasarkan peraturan tersebut dijelaskan bahwa bahasa utama/umum masyarakat Kabupaten Gunungkidul adalah bahasa Jawa. Nilai-nilai budaya lokal juga diterapkan dalam kehidupan sehari-hari seperti pelaksanaan acara adat istiadat dan tradisi. Hal ini dicontohkan pada saat ada kelahiran, kematian, pernikahan, perpindahan tempat tinggal, hari-hari besar agama dan peringatan terbentuknya suatu kawasan masih dilakukan upacara-upacara adat dan tradisi. Ada juga konsep gotong royong di dalam perayaan bersih dusun "Rasulan". Perayaan tersebut adalah salah satu tradisi masyarakat Gunungkidul yang sampai saat ini masih dilestarikan dan turut berpengaruh pada pelestarian kesenian tradisional. Kesenian tradisional yang berkembang di Gunungkidul antara lain adalah: Wayang Orang/Kulit, Kethoprak, Reog (Jathilan Topeng), Campursari, dan Tayub banyak dipentaskan oleh masyarakat Gunungkidul pada perayaan bersih dusun tersebut. Untuk melindungi benda cagar budaya, bangunan cagar budaya, situs cagar budaya dan struktur cagar budaya agar cagar budaya dan situs tidak terganggu, maka pemerintah DIY dan Kabupaten

Gunungkidul telah menetapkan Peraturan Gubernur DIY Nomor 9 Tahun 2023 tentang strategipengembangan wilayah Satuan Ruang Strategis Kasultanan dan Satuan Ruang Strategis Kadipaten Tahun 2023-2043. Dalam peraturan tersebut disebutkan bahwa untuk memperkuat keistimewaan DIY berdasarkan sejarah dan hak asal-usul dan sejalan dengan penyelenggaraan penataan ruang didaerah perlu diatur strategi pengembangan wilayah SRS Kasultanan dan SRS Kadipaten sebagai satu kesatuan ruang yang harmonis demi menjaga keserasian dan keterpaduan kawasan strategis di DIY. Dalam peraturan tentang SRS DIY tersebut, pada wilayah juga meliputi kekayaan cagar budaya yang ada di DIY, diatur materi teknis pengembangan wilayah yang meliputi: deliniasinya, tujuan kebijakan dan strategi, rencana struktur ruang, rencana pola ruang, indikasi program utama dan arahan peraturan zonasi. Bentuk mitigasi pada zona cagar budaya di setiap lokasi cagar budaya diberikan berupa ketentuan kegiatan dan penggunaan lahan untuk kegiatan yang diperbolehkan, kegiatan yang diperbolehkan dengan syarat dan kegiatan yang tidak diperbolehkan. Selain itu, ditetapkan pula Peraturan Daerah Kabupaten Gunungkidul Nomor 4 tahun 2022 tentang pengelolaan kebudayaan.

Pengembangan potensi kebudayaan di Kabupaten Gunungkidul akan tetap memperhatikan aspek pemberdayaan masyarakat (*community empowerment*) dan diwadahi dalam suatu wadah pengembangan kebudayaan yang berbasis lingkungan.

2.2.2 Isu strategis

Isu-isu strategis yang terkait dengan bidang kebudayaan meliputi hal-hal berikut ini :

- 1) Peningkatan pelestarian, pengembangan dan penyebaran objek pemajuan kebudayaan.
- 2) Peningkatan kualitas dan kuantitas SDM bidang Kebudayaan.
- 3) Penguatan nilai luhur budaya lokal
- 4) Peningkatan kapasitas dan penguatan lembaga untuk pelaku budaya;
- 5) Meningkatkan koordinasi dan sinergi antar pemangku kepentingan dalam mendukung pengembangan.
- 6) Meningkatkan pemanfaatan aktivitas budaya sebagai penggerak kesejahteraan masyarakat.

Isu Strategis Dinas Kebudayaan seperti terlampir pada table 2.4 berikut

Tabel 2.4
Isu Strategis Dinas Kebudayaan
(Kundha Kabudayaan)

POTENSI DAERAH YANG MENJADI KEWENANGAN	PERMASALAHAN PD	ISU KLHS YANG RELEVAN DENGAN PD	ISU LINGKUNGAN DINAMIS YANG RELEVAN DENGAN PD			ISU STRATEGIS PD
			GLOBAL	NASIONAL	REGIONAL	
(1)	(2)	(3)	(4)	(5)	(6)	(7)
	Permasalahan Umum					
Kebudayaan	Objek Pemajuan Kebudayaan dan cagar budaya belum semua ditangani secara optimal	Belum optimalnya pengembangan dan pelestarian seni dan budaya	Mempertahankan dan melestarikan nilai-nilai luhur budaya, adat dan tradisi, kehidupan seni, bahasa dan sastra, yang masih lekat dan tumbuh dalam kehidupan masyarakat dalam menghadapi arus globalisasi serta kearifan budaya	Kebudayaan daerah sebagai unsur pokok kebudayaan nasional menjadi salah satu prioritas nasional dalam pemajuan	Tersedianya potensi objek kebudayaan di DIY yang melimpah dan beragam, yang meliputi nilai-nilai budaya, pengetahuan tradisional, teknologi tradisional, bahasa, ada-	Peningkatan pelestarian, pengembangan dan penyebaran objek pemajuan kebudayaan
	Kurangnya kuantitas dan kualitas SDM yang menguasai Objek Pemajuan Kebudayaan					Peningkatan kualitas dan kuantitas SDM bidang Kebudayaan

POTENSI DAERAH YANG MENJADI KEWENANGAN	PERMASALAHAN PD	ISU KLHS YANG RELEVAN DENGAN PD	ISU LINGKUNGAN DINAMIS YANG RELEVAN DENGAN PD			ISU STRATEGIS PD
			GLOBAL	NASIONAL	REGIONAL	
(1)	(2) Pengaruh nilai-nilai budaya luar cenderung memudahkan nilai-nilai tata krama dan menggeser norma-norma yang selama ini dianut dan dijalankan oleh masyarakat	(3)	(4) lokal sebagai basis ketahanan budaya untuk menjaga keberlanjutan dinamika dan perkembangan zaman sekaligus untuk menyaring masuknya budaya-budaya asing yang kurang sesuai dengan tatanan, tuntunan dan tontonan budaya lokal	(5) kebudayaan nasional	(6) istiadat, tradisi luhur, benda, seni dan warisan budaya	(7) Penguatan nilai luhur budaya lokal
	Jumlah lembaga pendidikan yang konsen dalam bidang kebudayaan masih terbatas					Peningkatan kapasitas dan penguatan lembaga untuk pelaku budaya
	Sinergi pengembangan dan pengelolaan sektor budaya dengan lintas sektor lainnya belum optimal					Meningkatkan koordinasi dan sinergi antar pemangku kepentingan dalam mendukung pengembangan potensi kebudayaan

POTENSI DAERAH YANG MENJADI KEWENANGAN	PERMASALAHAN PD	ISU KLHS YANG RELEVAN DENGAN PD	ISU LINGKUNGAN DINAMIS YANG RELEVAN DENGAN PD			ISU STRATEGIS PD
			GLOBAL	NASIONAL	REGIONAL	
(1)	(2) Pemanfaatan aktivitas budaya sebagai penggerak ekonomi dan kesejahteraan masyarakat masih rendah	(3)	(4)	(5)	(6)	(7) Meningkatkan pemanfaatan aktivitas budaya sebagai penggerak kesejahteraan masyarakat

BAB III TUJUAN, SASARAN, STRATEGI DAN ARAH KEBIJAKAN

3.1 Tujuan Dinas Kebudayaan (*Kundha Kabudayan*)

Tujuan merupakan pernyataan tentang hal-hal yang perlu dilakukan untuk menangani isu strategis daerah yang dihadapi. Rumusan tujuan merefleksikan konteks pembangunan yang dihadapi Perangkat Daerah, yang kemudian akan diterjemahkan ke dalam sasaran-sasaran yang ingin dicapai. Pernyataan tujuan harus dapat memberikan gambaran yang jelas mengenai apa yang akan dicapai atau dihasilkan dalam jangka waktu 5 (lima) tahun mendatang. Tujuan harus bersifat realistis dan dapat dicapai.

Dinas Kebudayaan (*Kundha Kabudayan*) menetapkan Tujuan Perangkat Daerah yang merupakan jawaban atas isu-isu strategis dan alasan strategis yang akan dicapai pada jangka waktu 5 tahun mendatang, yaitu: Pengembangan ragam budaya berbasis pemberdayaan masyarakat. Tujuan PD ini selanjutnya diterjemahkan ke dalam sasaran-sasaran yang ingin dicapai oleh Perangkat Daerah.

Dinas Kebudayaan (*Kundha Kabudayan*) Kabupaten Gunungkidul sebagai Perangkat Daerah mempunyai tugas membantu Bupati dalam melaksanakan urusan Kebudayaan dalam rangka pencapaian sasaran “Terwujudnya pemanfaatan ragam budaya berbasis masyarakat” maka sesuai dengan prioritas arahan pembangunan 2025 - 2030 yaitu fokus pada misi ke enam yakni “Memajukan kebudayaan setempat dalam semangat kebhinekaan dan toleransi serta menjaga kelestarian lingkungan hidup warisan leluhur bangsa”

Misi Bupati/Wakil Bupati tersebut diterjemahkan kedalam tujuan Perangkat Daerah Dinas Kebudayaan (*Kundha Kabudayan*) Kabupaten Gunungkidul yakni “Pengembangan ragam budaya berbasis pemberdayaan masyarakat”.

3.2 Sasaran Dinas Kebudayaan (*Kundha Kabudayan*)

Sasaran adalah hasil yang diharapkan dari suatu tujuan yang diformulasikan secara terukur, spesifik, dapat dicapai, rasional, untuk dapat dilaksanakan dalam jangka waktu 5 (lima) tahun ke depan. Perumusan sasaran adalah dengan memperhatikan indikator kinerja sesuai tugas dan fungsi Perangkat Daerah atau kelompok sasaran yang dilayani, serta profil pelayanan yang terkait dengan indikator kinerja. Sasaran Renstra Dinas Kebudayaan (*Kundha Kabudayan*) periode tahun 2025 – 2029 terdiri atas 1 sasaran dengan 4 indikator sasaran.

Pernyataan tujuan dan sasaran jangka menengah Perangkat Daerah beserta indikator kinerjanya disajikan dalam Tabel berikut ini.

Selanjutnya tujuan dan sasaran ditunjukkan pada tabel 3.1

Tabel 3.1
Tujuan dan Sasaran Jangka Menengah Pelayanan Perangkat Daerah Tahun 2025 – 2029

NSPK dan Sasaran RPJMD yang Relevan	Tujuan	Sasaran	Indikator Tujuan/Sasaran	Target Kinerja Tujuan/Sasaran pada tahun ke-				
				1	2	3	4	5
(1)	(2)	(3)	(4)	(5)	(6)	(7)	(8)	(9)
Terciptanya Kondisi Lingkungan Hidup yang Berkualitas dan Berkelanjutan	Pengembangan ragam budaya berbasis pemberdayaan masyarakat		Indeks Pelestarian Budaya (IPB) (Angka)	91.03	91.21	91.4	91.59	91.78
		Terwujudnya pemanfaatan ragam budaya berbasis masyarakat dalam rangka peningkatan pelestarian budaya dan kesejahteraan warga	Persentase penyusunan dokumen sejarah, legenda, mitos dan cerita rakyat Gunungkidul (%)	100	100	100	100	100
			Persentase objek warisan budaya yang direkomendasikan menjadi cagar budaya (%)	100	100	100	100	100
			Persentase penyelenggaraan event kebudayaan (%)	100	100	100	100	100
			Persentase kalurahan kantong budaya yang menjadi kalurahan rintisan budaya (%)	86.15	87.69	89.23	90.77	92.31

3.3 Strategi Dinas Kebudayaan (*Kundha Kabudayan*).

Setelah menetapkan Tujuan dan Sasaran Perangkat Daerah (PD), langkah berikutnya adalah menetapkan strategi dan kebijakan yang akan diambil untuk mencapai tujuan dan sasaran tersebut. Strategi merupakan pernyataan-pernyataan yang menjelaskan bagaimana tujuan dan sasaran akan dicapai, sedangkan kebijakan adalah pedoman yang wajib dipatuhi dalam melakukan tindakan untuk melaksanakan strategi yang dipilih, agar terarah dalam pencapaian tujuan dan sasaran.

Rumusan strategi harus menunjukkan keinginan yang kuat bagaimana PD menciptakan nilai tambah bagi stakeholders layanannya. Di sini penting untuk mendapatkan parameter utama yang menunjukkan bagaimana strategi tersebut menciptakan nilai (*strategic objective*). Melalui parameter tersebut, dapat dikenali indikasi keberhasilan atau kegagalan suatu strategi sekaligus untuk menciptakan budaya

“berpikir strategik” dalam menjamin transformasi menuju pengelolaan pemerintah daerah yang lebih baik, transparan, akuntabel, dan berkomitmen terhadap kinerja. Strategi harus dikendalikan dan dievaluasi (*learning process*) secara periodik. Strategi yang baik harus dikembangkan dengan prinsip-prinsip:

1. Strategi dapat menyeimbangkan berbagai kepentingan yang saling bertolak-belakang;
2. Strategi didasarkan pada tujuan dan sasaran PD dan pemenuhan kebutuhan layanan yang berbeda bagi segmen masyarakat pengguna layanan, dan pemangku kepentingan;
3. Layanan yang bernilai tambah diciptakan secara berkelanjutan dalam proses internal PD;
4. Strategi terdiri dari tema-tema yang secara simultan saling melengkapi membentuk cerita atau skenario strategi.

Untuk mencapai tujuan dan sasaran yang telah ditetapkan, Dinas Kebudayaan (*Kundha Kabudayan*) menetapkan langkah-langkah serta upaya di antaranya berupa optimalisasi sumberdaya, tahapan, fokus dan penentuan program/kegiatan/sub kegiatan dalam menghadapi lingkungan yang dinamis untuk mencapai tujuan/sasaran yang telah ditetapkan. Strategi pencapaian indikator sasaran Dinas Kebudayaan (*Kundha Kabudayan*) Tahun 2025-2029 adalah dengan Peningkatan perlindungan, pengembangan, dan pemanfaatan ragam budaya berbasis kearifan lokal.

Setelah penentuan strategi perangkat daerah baik tujuan maupun sasarannya, maka dapat disusun pentahapan pembangunan yaitu prioritas pembangunan tahunan dalam rangka pencapaian tujuan dan sasaran perangkat daerah seperti dalam tabel berikut:

Tabel 3.2
Pentahapan Renstra Dinas Kebudayaan (*Kundha Kabudayan*)

TAHAP I	TAHAP II	TAHAP III	TAHAP IV	TAHAP V
(2026)	(2027)	(2028)	(2029)	(2030)
Penggalian potensi pemanfaatan ragam budaya berbasis masyarakat dalam rangka peningkatan pelestarian budaya dan kesejahteraan warga	Revitalisasi pemanfaatan ragam budaya berbasis masyarakat dalam rangka peningkatan pelestarian budaya dan kesejahteraan warga	Sinkronisasi pemanfaatan ragam budaya berbasis masyarakat dalam rangka peningkatan pelestarian budaya dan kesejahteraan warga	Sinergitas pemanfaatan ragam budaya berbasis masyarakat dalam rangka peningkatan pelestarian budaya dan kesejahteraan warga	Terwujudnya pemanfaatan ragam budaya berbasis masyarakat dalam rangka peningkatan pelestarian budaya dan kesejahteraan warga

3.4 Arah Kebijakan Dinas Kebudayaan (*Kundha Kabudayan*)

Kebijakan adalah pedoman yang wajib dipatuhi dalam melakukan tindakan untuk melaksanakan strategi yang dipilih, agar lebih terarah dalam mencapai tujuan dan sasaran. Kebijakan merupakan ketentuan yang telah ditetapkan untuk dijadikan pedoman/petunjuk dalam pengembangan ataupun pelaksanaan program/kegiatan guna terciptanya kelancaran dan keterpaduan dalam perwujudan sasaran, tujuan serta pencapaian visi dan misi instansi pemerintah. Kebijakan dilakukan setiap tahun dalam kurun waktu 5 (lima) tahun.

Strategi dan arah kebijakan merupakan rumusan perencanaan komprehensif tentang bagaimana Dinas Kebudayaan mencapai tujuan dan sasaran dengan efektif dan efisien. Dengan pendekatan yang komprehensif, strategi juga dapat digunakan sebagai sarana untuk melakukan transformasi, reformasi, perbaikan kinerja dan kapasitas birokrasi, sistem manajemen, dan pemanfaatan teknologi informasi.

Dalam menjalankan tugas pokok dan fungsi Dinas Kebudayaan (*Kundha Kabudayan*) Kabupaten Gunungkidul memiliki strategi dan arah kebijakan Perangkat Daerah dalam lima tahun mendatang, dengan teknik perumusan sebagai berikut:

Tabel 3.3
Teknik Perumusan Arah Kebijakan Renstra Arah Kebijakan
Renstra PD

NO	OPERASIONALISASI NSPK	ARAH KEBIJAKAN RPJMD	ARAH KEBIJAKAN RENSTRA PD	KET.
(1)	(2)	(3)	(4)	(5)
1	Merumuskan, menetapkan, merencanakan, menyelenggarakan, dan mengawasi pemajuan kebudayaan	Meningkatkan pemanfaatan aktivitas budaya sebagai penggerak kesejahteraan masyarakat	Meningkatkan kualitas dalam perlindungan, pengembangan, dan pemanfaatan ragam budaya dalam rangka peningkatan kesejahteraan masyarakat	
2		Memperkuat sinergi antar pemangku kepentingan dalam mendukung pengembangan potensi kebudayaan	Meningkatkan koordinasi dan sinergi antar pemangku kepentingan dalam mendukung pengembangan potensi kebudayaan	
3		Mengoptimalkan pelestarian dan pemanfaatan warisan budaya sebagai aset sosial dan ekonomi	Meningkatkan pelestarian dan pemanfaatan warisan budaya sebagai aset sosial dan ekonomi	

4	Meningkatkan aktualisasi dan revitalisasi nilai-nilai budaya dalam kehidupan masyarakat	Meningkatkan aktualisasi dan revitalisasi nilai-nilai budaya dalam kehidupan masyarakat	
5	Mewujudkan dan memperkuat eksistensi kalurahan budaya sebagai pusat pelestarian kearifan lokal	Memperkuat eksistensi dan mengembangkan kalurahan rintisan budaya dan kantong budaya sebagai pusat pelestarian kearifan lokal	

Strategi dan arah kebijakan yang dipilih Dinas Kebudayaan Kabupaten Gunungkidul untuk mencapai tujuan dan sasaran jangka menengah (Renstra) diselaraskan dengan strategi dan kebijakan RPJMD Kabupaten Gunungkidul. Dalam rangka mewujudkan strategi dan kebijakan yang telah ditetapkan, maka perlu penjabaran operasional yang lebih rinci ke dalam program dan kegiatan yang disertai indikator kinerja untuk lima tahun mendatang. Tujuan, Sasaran, Strategi dan Arah Kebijakan Dinas Kebudayaan (*Kundha Kabudayan*) disajikan dalam tabel berikut:

Tabel 3.4
Tujuan, Sasaran, Strategi dan Arah Kebijakan

Visi	MEMBANGUN MASYARAKAT ADIL MAKMUR, LESTARI DAN BERKEADABAN		
Misi VI	Memajukan kebudayaan setempat dalam semangat kebhinekaan dan toleransi serta menjaga kelestarian lingkungan hidup warisan leluhur bangsa		
RPJMD			
Tujuan	Sasaran	Strategi	Arah Kebijakan
Pengembangan ragam budaya berbasis pemberdayaan masyarakat	Terwujudnya pemanfaatan ragam budaya berbasis masyarakat dalam rangka peningkatan pelestarian budaya dan kesejahteraan warga	Peningkatan perlindungan, pengembangan, dan pemanfaatan ragam budaya berbasis kearifan lokal	Meningkatkan kualitas dalam perlindungan, pengembangan, dan pemanfaatan ragam budaya
			Meningkatkan koordinasi dan sinergi antar pemangku kepentingan dalam mendukung pengembangan potensi kebudayaan
			Meningkatkan pelestarian dan pemanfaatan warisan budaya sebagai aset sosial dan ekonomi
			Meningkatkan aktualisasi dan revitalisasi nilai-nilai budaya dalam kehidupan masyarakat
			Memperkuat eksistensi dan mengembangkan kalurahan rintisan budaya dan kantong budaya sebagai pusat pelestarian kearifan lokal

Dari arah kebijakan RPJMD yang telah ditetapkan, Dinas Kebudayaan (*Kundha Kabudayan*) kemudian menetapkan strategi dan arah kebijakan sebagai berikut:

BAB IV
PROGRAM, KEGIATAN, SUBKEGIATAN, DAN KINERJA
PENYELENGGARAAN BIDANG URUSAN

4.1 Program Dinas Kebudayaan (*Kundha Kabudayan*)

Dalam upaya untuk mencapai visi misi Bupati terpilih yang telah dirumuskan dalam tujuan, sasaran, dan arah kebijakan pembangunan yang akan dicapai dalam pembangunan jangka menengah yang diterjemahkan melalui program-program pembangunan perangkat daerah yang akan dilaksanakan dalam lima tahun ke depan. Periode RPJMD Kabupaten Gunungkidul tahun 2025-2029 terbagi dalam lima tahun dari tahun 2026-2030.

Program merupakan kumpulan kegiatan yang sistematis dan terpadu untuk mendapatkan hasil, yang dilaksanakan oleh satu atau beberapa instansi pemerintah ataupun masyarakat yang dikoordinasikan oleh instansi pemerintah guna mencapai sasaran dan tujuan tertentu. Untuk mengimplementasikan dan melaksanakan kebijakan/program tersebut, ditetapkan sebuah kegiatan, yang merupakan bagian dari program yang dilaksanakan oleh satu atau beberapa satuan kerja sebagai bagian dari pencapaian sasaran yang terukur pada suatu program.

Selama periode tahun 2025-2029, Dinas Kebudayaan (*Kundha Kabudayan*) merencanakan akan melaksanakan 6 program yaitu; Program Penunjang Urusan Pemerintahan Daerah Kabupaten/Kota; Program Pengembangan Kebudayaan; Program Pembinaan Sejarah; Program Pelestarian dan Pengloaan Cagar Budaya; Program Pengelolaan Permuseuman; Program Penyelenggaraan Keistimewaan Yogyakarta Utusan Kebudayaan.

4.2 Kegiatan Dinas Kebudayaan (*Kundha Kabudayan*)

Selama periode 5 tahun kedepan, Dinas Kebudayaan merencanakan akan melaksanakan kegiatan, Perencanaan, Penganggaran, dan evaluasi Kinerja Perangkat Daerah, Administrasi Keuangan Perangkat Daerah, Administrasi Barang Milik Daerah pada Perangkat Daerah, Administrasi Pendapatan Daerah Kewenangan Perangkat Daerah, Administrasi Kepegawaian Perangkat Daerah, Administrasi Umum Perangkat Dearah, Pengadaan Barang Milik Daerah Penunjang Urusan Pemerintah Daerah, Penyediaan Jasa Penunjang Urusan Pemerintahan Daerah, Pemeliharaan Barang Milik Daerah Penunjang Urusan Pemerintah Daerah, Pengelolaan Kebudayaan yang Masyarakat Pelakunya dalam Daerah Kabupaten/Kota, Pembinaan Lembaga Adat yang Penganutnya dalam Daerah Kabupaten/Kota, Pembinaan Kesenian yang Masyarakat Pelakunya dalam Daerah Kabupaten/Kota, Pembinaan Sejarah Lokal dalam 1 (Satu) Daerah Kabupaten/Kota, Penetapan Cagar Budaya Peringkat Kabupaten/Kota, Pengelolaan Museum Kabupaten/Kota, Sejarah, Bahasa, Sastra dan Permuseuman, Pelestarian Cagar

Budaya dan Warisan Budaya, Pengelolaan Taman Budaya, Pengadaan Sarana dan Prasarana Lembaga, Perencanaan dan Pengendalian Urusan Kebudayaan, Adat, Seni, Tradisi dan Lembaga Budaya, sebagaimana tabel 4.1 dibawah ini :

Tabel 4.1
Teknik Merumuskan Program/Kegiatan/Sub Kegiatan Renstra Dinas Kebudayaan (Kundha Kabudayan)

NSPK DAN SASARAN RPJMD YANG RELEVAN	TUJUAN	SASARAN	OUTCOME	OUTPUT	INDIKATOR	PROGRAM / KEGIATAN / SUBKEGIATAN	KETERANGAN
(01)	(02)	(03)	(04)	(05)	(06)	(07)	(08)
2.22.0.00.0.00.01.0000 - Dinas Kebudayaan (Kundha Kabudayan)							
Terciptanya Kondisi Lingkungan Hidup yang Berkualitas dan Berkelanjutan	Pengembangan ragam budaya berbasis pemberdayaan masyarakat	Terwujudnya pemanfaatan ragam budaya berbasis masyarakat dalam rangka peningkatan pelestarian budaya dan kesejahteraan warga			Indeks Pelestarian Budaya (IPB)		
					Persentase penyusunan dokumen sejarah, legenda, mitos dan cerita rakyat Gunungkidul		
					Persentase objek warisan budaya yang direkomendasikan menjadi cagar budaya		
					Persentase penyelenggaraan event kebudayaan		
			Persentase kalurahan kantong budaya yang menjadi kalurahan rintisan budaya				
			Meningkatnya Tata Kelola pemerintahan perangkat daerah		Nilai Akuntabilitas Kinerja Instansi Pemerintah (AKIP) Perangkat Daerah	2.22.01 - PROGRAM PENUNJANG URUSAN PEMERINTAHAN DAERAH KABUPATEN/KOTA	
			Dokumen Perencanaan, Penganggaran, dan Evaluasi Kinerja Perangkat Daerah		Jumlah Dokumen DPA-SKPD dan Laporan Hasil Koordinasi Penyusunan Dokumen DPA-SKPD	2.22.01.2.01 - Perencanaan, Penganggaran, dan Evaluasi Kinerja Perangkat Daerah	
	Jumlah Dokumen Perencanaan Perangkat Daerah	2.22.01.2.01 - Perencanaan, Penganggaran, dan Evaluasi Kinerja Perangkat Daerah					

NSPK DAN SASARAN RPJMD YANG RELEVAN	TUJUAN	SASARAN	OUTCOME	OUTPUT	INDIKATOR	PROGRAM / KEGIATAN / SUBKEGIATAN	KETERANGAN
(01)	(02)	(03)	(04)	(05)	(06)	(07)	(08)
					Jumlah Dokumen Perubahan DPA-SKPD dan Laporan Hasil Koordinasi Penyusunan Dokumen Perubahan DPA-SKPD	2.22.01.2.01 - Perencanaan, Penganggaran, dan Evaluasi Kinerja Perangkat Daerah	
					Jumlah Dokumen Perubahan RKA-SKPD dan Laporan Hasil Koordinasi Penyusunan Dokumen Perubahan RKA-SKPD	2.22.01.2.01 - Perencanaan, Penganggaran, dan Evaluasi Kinerja Perangkat Daerah	
					Jumlah Dokumen RKA-SKPD dan Laporan Hasil Koordinasi Penyusunan Dokumen RKA-SKPD	2.22.01.2.01 - Perencanaan, Penganggaran, dan Evaluasi Kinerja Perangkat Daerah	
					Jumlah Laporan Capaian Kinerja dan Ikhtisar Realisasi Kinerja SKPD dan Laporan Hasil Koordinasi Penyusunan Laporan Capaian Kinerja dan Ikhtisar Realisasi Kinerja SKPD	2.22.01.2.01 - Perencanaan, Penganggaran, dan Evaluasi Kinerja Perangkat Daerah	
					Jumlah Laporan Evaluasi Kinerja Perangkat Daerah	2.22.01.2.01 - Perencanaan, Penganggaran, dan Evaluasi Kinerja Perangkat Daerah	
					Jumlah Dokumen Perencanaan Perangkat Daerah	2.22.01.2.01.0001 - Penyusunan Dokumen Perencanaan Perangkat Daerah	
					Jumlah Dokumen RKA-SKPD dan Laporan Hasil Koordinasi Penyusunan Dokumen RKA-SKPD	2.22.01.2.01.0002 - Koordinasi dan Penyusunan Dokumen RKA-SKPD	

NSPK DAN SASARAN RPJMD YANG RELEVAN	TUJUAN	SASARAN	OUTCOME	OUTPUT	INDIKATOR	PROGRAM / KEGIATAN / SUBKEGIATAN	KETERANGAN
(01)	(02)	(03)	(04)	(05)	(06)	(07)	(08)
					Jumlah Dokumen Perubahan RKA-SKPD dan Laporan Hasil Koordinasi Penyusunan Dokumen Perubahan RKA-SKPD	2.22.01.2.01.0003 - Koordinasi dan Penyusunan Dokumen Perubahan RKA-SKPD	
					Jumlah Dokumen DPA-SKPD dan Laporan Hasil Koordinasi Penyusunan Dokumen DPA-SKPD	2.22.01.2.01.0004 - Koordinasi dan Penyusunan DPA-SKPD	
					Jumlah Dokumen Perubahan DPA-SKPD dan Laporan Hasil Koordinasi Penyusunan Dokumen Perubahan DPA-SKPD	2.22.01.2.01.0005 - Koordinasi dan Penyusunan Perubahan DPA-SKPD	
					Jumlah Laporan Capaian Kinerja dan Ikhtisar Realisasi Kinerja SKPD dan Laporan Hasil Koordinasi Penyusunan Laporan Capaian Kinerja dan Ikhtisar Realisasi Kinerja SKPD	2.22.01.2.01.0006 - Koordinasi dan Penyusunan Laporan Capaian Kinerja dan Ikhtisar Realisasi Kinerja SKPD	
					Jumlah Laporan Evaluasi Kinerja Perangkat Daerah	2.22.01.2.01.0007 - Evaluasi Kinerja Perangkat Daerah	
				Dokumen Administrasi Keuangan Perangkat Daerah	Jumlah Laporan Keuangan Akhir Tahun SKPD dan Laporan Hasil Koordinasi Penyusunan Laporan Keuangan Akhir Tahun SKPD	2.22.01.2.02 - Administrasi Keuangan Perangkat Daerah	
					Jumlah Laporan Keuangan Bulanan/ Triwulanan/ Semesteran SKPD dan Laporan Koordinasi Penyusunan Laporan Keuangan Bulanan/Triwulanan/Semesteran SKPD	2.22.01.2.02 - Administrasi Keuangan Perangkat Daerah	

NSPK DAN SASARAN RPJMD YANG RELEVAN	TUJUAN	SASARAN	OUTCOME	OUTPUT	INDIKATOR	PROGRAM / KEGIATAN / SUBKEGIATAN	KETERANGAN
(01)	(02)	(03)	(04)	(05)	(06)	(07)	(08)
					Jumlah Orang yang Menerima Gaji dan Tunjangan ASN	2.22.01.2.02 - Administrasi Keuangan Perangkat Daerah	
					Jumlah Orang yang Menerima Gaji dan Tunjangan ASN	2.22.01.2.02.0001 - Penyediaan Gaji dan Tunjangan ASN	
					Jumlah Laporan Keuangan Akhir Tahun SKPD dan Laporan Hasil Koordinasi Penyusunan Laporan Keuangan Akhir Tahun SKPD	2.22.01.2.02.0005 - Koordinasi dan Penyusunan Laporan Keuangan Akhir Tahun SKPD	
					Jumlah Laporan Keuangan Bulanan/ Triwulanan/ Semesteran SKPD dan Laporan Koordinasi Penyusunan Laporan Keuangan Bulanan/Triwulanan/Semesteran SKPD	2.22.01.2.02.0007 - Koordinasi dan Penyusunan Laporan Keuangan Bulanan/ Triwulanan/ Semesteran SKPD	
				Dokumen Administrasi Kepegawaian Perangkat Daerah	Jumlah Dokumen Pendataan dan Pengolahan Administrasi Kepegawaian	2.22.01.2.05 - Administrasi Kepegawaian Perangkat Daerah	
					Jumlah Pegawai Berdasarkan Tugas dan Fungsi yang Mengikuti Pendidikan dan Pelatihan	2.22.01.2.05 - Administrasi Kepegawaian Perangkat Daerah	
					Jumlah Dokumen Pendataan dan Pengolahan Administrasi Kepegawaian	2.22.01.2.05.0003 - Pendataan dan Pengolahan Administrasi Kepegawaian	
					Jumlah Pegawai Berdasarkan Tugas dan Fungsi yang Mengikuti Pendidikan dan Pelatihan	2.22.01.2.05.0009 - Pendidikan dan Pelatihan Pegawai Berdasarkan Tugas dan Fungsi	
				Dokumen Administrasi Umum	Jumlah Dokumen Bahan Bacaan dan Peraturan Perundang-Undangan yang Disediakan	2.22.01.2.06 - Administrasi Umum Perangkat Daerah	
					Jumlah Laporan Fasilitas Kunjungan Tamu	2.22.01.2.06 - Administrasi Umum Perangkat Daerah	

NSPK DAN SASARAN RPJMD YANG RELEVAN	TUJUAN	SASARAN	OUTCOME	OUTPUT	INDIKATOR	PROGRAM / KEGIATAN / SUBKEGIATAN	KETERANGAN
(01)	(02)	(03)	(04)	(05)	(06)	(07)	(08)
					Jumlah Laporan Penyelenggaraan Rapat Koordinasi dan Konsultasi SKPD	2.22.01.2.06 - Administrasi Umum Perangkat Daerah	
					Jumlah Paket Barang Cetak dan Penggandaan yang Disediakan	2.22.01.2.06 - Administrasi Umum Perangkat Daerah	
					Jumlah Paket Komponen Instalasi Listrik/Penerangan Bangunan Kantor yang Disediakan	2.22.01.2.06 - Administrasi Umum Perangkat Daerah	
					Jumlah Paket Peralatan dan Perlengkapan Kantor yang Disediakan	2.22.01.2.06 - Administrasi Umum Perangkat Daerah	
					Jumlah Paket Peralatan Rumah Tangga yang Disediakan	2.22.01.2.06 - Administrasi Umum Perangkat Daerah	
					Jumlah Paket Komponen Instalasi Listrik/Penerangan Bangunan Kantor yang Disediakan	2.22.01.2.06.0001 - Penyediaan Komponen Instalasi Listrik/Penerangan Bangunan Kantor	
					Jumlah Paket Peralatan dan Perlengkapan Kantor yang Disediakan	2.22.01.2.06.0002 - Penyediaan Peralatan dan Perlengkapan Kantor	
					Jumlah Paket Peralatan Rumah Tangga yang Disediakan	2.22.01.2.06.0003 - Penyediaan Peralatan Rumah Tangga	
					Jumlah Paket Barang Cetak dan Penggandaan yang Disediakan	2.22.01.2.06.0005 - Penyediaan Barang Cetak dan Penggandaan	
					Jumlah Dokumen Bahan Bacaan dan Peraturan Perundang-Undangan yang Disediakan	2.22.01.2.06.0006 - Penyediaan Bahan Bacaan dan Peraturan Perundang-undangan	
					Jumlah Laporan Fasilitas Kunjungan Tamu	2.22.01.2.06.0008 - Fasilitas Kunjungan Tamu	

NSPK DAN SASARAN RPJMD YANG RELEVAN	TUJUAN	SASARAN	OUTCOME	OUTPUT	INDIKATOR	PROGRAM / KEGIATAN / SUBKEGIATAN	KETERANGAN
(01)	(02)	(03)	(04)	(05)	(06)	(07)	(08)
					Jumlah Laporan Penyelenggaraan Rapat Koordinasi dan Konsultasi SKPD	2.22.01.2.06.0009 - Penyelenggaraan Rapat Koordinasi dan Konsultasi SKPD	
				Dokumen Pengadaan Barang Milik Daerah	Jumlah Paket Mebel yang Disediakan	2.22.01.2.07 - Pengadaan Barang Milik Daerah Penunjang Urusan Pemerintah Daerah	
					Jumlah Unit Peralatan dan Mesin Lainnya yang Disediakan	2.22.01.2.07 - Pengadaan Barang Milik Daerah Penunjang Urusan Pemerintah Daerah	
					Jumlah Paket Mebel yang Disediakan	2.22.01.2.07.0005 - Pengadaan Mebel	
					Jumlah Unit Peralatan dan Mesin Lainnya yang Disediakan	2.22.01.2.07.0006 - Pengadaan Peralatan dan Mesin Lainnya	
				Laporan Jasa Penunjang Urusan Pemerintahan Daerah	Jumlah Laporan Penyediaan Jasa Komunikasi, Sumber Daya Air dan Listrik yang Disediakan	2.22.01.2.08 - Penyediaan Jasa Penunjang Urusan Pemerintahan Daerah	
					Jumlah Laporan Penyediaan Jasa Pelayanan Umum Kantor yang Disediakan	2.22.01.2.08 - Penyediaan Jasa Penunjang Urusan Pemerintahan Daerah	
					Jumlah Laporan Penyediaan Jasa Peralatan dan Perlengkapan Kantor yang Disediakan	2.22.01.2.08 - Penyediaan Jasa Penunjang Urusan Pemerintahan Daerah	
					Jumlah Laporan Penyediaan Jasa Surat Menyurat	2.22.01.2.08 - Penyediaan Jasa Penunjang Urusan Pemerintahan Daerah	
					Jumlah Laporan Penyediaan Jasa Surat Menyurat	2.22.01.2.08.0001 - Penyediaan Jasa Surat Menyurat	

NSPK DAN SASARAN RPJMD YANG RELEVAN	TUJUAN	SASARAN	OUTCOME	OUTPUT	INDIKATOR	PROGRAM / KEGIATAN / SUBKEGIATAN	KETERANGAN
(01)	(02)	(03)	(04)	(05)	(06)	(07)	(08)
					Jumlah Laporan Penyediaan Jasa Komunikasi, Sumber Daya Air dan Listrik yang Disediakan	2.22.01.2.08.0002 - Penyediaan Jasa Komunikasi, Sumber Daya Air dan Listrik	
					Jumlah Laporan Penyediaan Jasa Peralatan dan Perlengkapan Kantor yang Disediakan	2.22.01.2.08.0003 - Penyediaan Jasa Peralatan dan Perlengkapan Kantor	
					Jumlah Laporan Penyediaan Jasa Pelayanan Umum Kantor yang Disediakan	2.22.01.2.08.0004 - Penyediaan Jasa Pelayanan Umum Kantor	
				Laporan Pemeliharaan Barang Milik Daerah	Jumlah Aset Tetap Lainnya yang Dipelihara	2.22.01.2.09 - Pemeliharaan Barang Milik Daerah Penunjang Urusan Pemerintahan Daerah	
					Jumlah Gedung Kantor dan Bangunan Lainnya yang Dipelihara/Direhabilitasi	2.22.01.2.09 - Pemeliharaan Barang Milik Daerah Penunjang Urusan Pemerintahan Daerah	
					Jumlah Kendaraan Dinas Operasional atau Lapangan yang Dipelihara dan dibayarkan Pajak dan Perizinannya	2.22.01.2.09 - Pemeliharaan Barang Milik Daerah Penunjang Urusan Pemerintahan Daerah	
					Jumlah Mebel yang Dipelihara	2.22.01.2.09 - Pemeliharaan Barang Milik Daerah Penunjang Urusan Pemerintahan Daerah	
					Jumlah Peralatan dan Mesin Lainnya yang Dipelihara	2.22.01.2.09 - Pemeliharaan Barang Milik Daerah Penunjang Urusan Pemerintahan Daerah	

NSPK DAN SASARAN RPJMD YANG RELEVAN	TUJUAN	SASARAN	OUTCOME	OUTPUT	INDIKATOR	PROGRAM / KEGIATAN / SUBKEGIATAN	KETERANGAN
(01)	(02)	(03)	(04)	(05)	(06)	(07)	(08)
					Jumlah Sarana dan Prasarana Gedung Kantor atau Bangunan Lainnya yang Dipelihara/Direhabilitasi	2.22.01.2.09 - Pemeliharaan Barang Milik Daerah Penunjang Urusan Pemerintahan Daerah	
					Jumlah Kendaraan Dinas Operasional atau Lapangan yang Dipelihara dan dibayarkan Pajak dan Perizinannya	2.22.01.2.09.0002 - Penyediaan Jasa Pemeliharaan, Biaya Pemeliharaan, Pajak dan Perizinan Kendaraan Dinas Operasional atau Lapangan	
					Jumlah Mebel yang Dipelihara	2.22.01.2.09.0005 - Pemeliharaan Mebel	
					Jumlah Peralatan dan Mesin Lainnya yang Dipelihara	2.22.01.2.09.0006 - Pemeliharaan Peralatan dan Mesin Lainnya	
					Jumlah Aset Tetap Lainnya yang Dipelihara	2.22.01.2.09.0007 - Pemeliharaan Aset Tetap Lainnya	
					Jumlah Gedung Kantor dan Bangunan Lainnya yang Dipelihara/Direhabilitasi	2.22.01.2.09.0009 - Pemeliharaan/Rehabilitasi Gedung Kantor dan Bangunan Lainnya	
					Jumlah Sarana dan Prasarana Gedung Kantor atau Bangunan Lainnya yang Dipelihara/Direhabilitasi	2.22.01.2.09.0010 - Pemeliharaan/Rehabilitasi Sarana dan Prasarana Gedung Kantor atau Bangunan Lainnya	
			Meningkatnya pengelolaan ragam budaya yang dikembangkan		Persentase Ragam Budaya Yang Dikembangkan	2.22.02 - PROGRAM PENGEMBANGAN KEBUDAYAAN	

NSPK DAN SASARAN RPJMD YANG RELEVAN	TUJUAN	SASARAN	OUTCOME	OUTPUT	INDIKATOR	PROGRAM / KEGIATAN / SUBKEGIATAN	KETERANGAN
(01)	(02)	(03)	(04)	(05)	(06)	(07)	(08)
			Meningkatnya ragam budaya yang dikembangkan di Taman Budaya Gunungkidul		Persentase Ragam Budaya yang Dikembangkan di Taman Budaya Gunungkidul	2.22.02 - PROGRAM PENGEMBANGAN KEBUDAYAAN	
			Meningkatnya ragam budaya Bidang Adat, Tradisi, Lembaga Budaya, dan Seni yang dikembangkan		Persentase rumah tangga yang menyelenggarakan atau menghadiri upacara adat dalam setahun terakhir	2.22.02 - PROGRAM PENGEMBANGAN KEBUDAYAAN	
				Laporan pengelolaan Kebudayaan bidang adat, tradisi, seni, dan lembaga budaya yang Masyarakat Pelakunya dalam Daerah Kabupaten/Kota	Jumlah Lembaga dan Pranata Kebudayaan yang Dibina	2.22.02.2.01 - Pengelolaan Kebudayaan yang Masyarakat Pelakunya dalam Daerah Kabupaten/Kota	
			Meningkatnya ragam budaya yang dikembangkan di Taman Budaya Gunungkidul	Laporan pengelolaan Kebudayaan yang Masyarakat Pelakunya dalam Daerah Kabupaten/Kota di Taman Budaya Gunungkidul	Jumlah Objek Pemajuan Kebudayaan yang Dilakukan Pelindungan, Pengembangan, Pemanfaatan	2.22.02.2.01 - Pengelolaan Kebudayaan yang Masyarakat Pelakunya dalam Daerah Kabupaten/Kota	
			Meningkatnya ragam budaya Bidang Adat, Tradisi, Lembaga Budaya, dan Seni yang dikembangkan	Laporan pengelolaan Kebudayaan bidang adat, tradisi, seni, dan lembaga budaya yang Masyarakat Pelakunya dalam Daerah Kabupaten/Kota	Jumlah Peserta Pembinaan Sumber Daya Manusia, Lembaga, dan Pranata Kebudayaan	2.22.02.2.01 - Pengelolaan Kebudayaan yang Masyarakat Pelakunya dalam Daerah Kabupaten/Kota	
			Meningkatnya pengelolaan ragam budaya yang dikembangkan	Laporan pengelolaan Kebudayaan yang Masyarakat Pelakunya dalam Daerah Kabupaten/Kota	Jumlah PPKD Kabupaten/Kota yang Disusun, Dimutakhirkan dan Ditetapkan	2.22.02.2.01 - Pengelolaan Kebudayaan yang Masyarakat Pelakunya dalam Daerah Kabupaten/Kota	

NSPK DAN SASARAN RPJMD YANG RELEVAN	TUJUAN	SASARAN	OUTCOME	OUTPUT	INDIKATOR	PROGRAM / KEGIATAN / SUBKEGIATAN	KETERANGAN
(01)	(02)	(03)	(04)	(05)	(06)	(07)	(08)
			Meningkatnya ragam budaya Bidang Adat, Tradisi, Lembaga Budaya, dan Seni yang dikembangkan	Laporan pengelolaan Kebudayaan bidang adat, tradisi, seni, dan lembaga budaya yang Masyarakat Pelakunya dalam Daerah Kabupaten/Kota	Jumlah Sumber Daya Manusia Kebudayaan yang Dibina	2.22.02.2.01 - Pengelolaan Kebudayaan yang Masyarakat Pelakunya dalam Daerah Kabupaten/Kota	
			Meningkatnya ragam budaya yang dikembangkan di Taman Budaya Gunungkidul	Laporan pengelolaan Kebudayaan yang Masyarakat Pelakunya dalam Daerah Kabupaten/Kota di Taman Budaya Gunungkidul	Jumlah Objek Pemajuan Kebudayaan yang Dilakukan Pelindungan, Pengembangan, Pemanfaatan	2.22.02.2.01.0001 - Pelindungan, Pengembangan, Pemanfaatan Objek Pemajuan Kebudayaan	
			Meningkatnya ragam budaya Bidang Adat, Tradisi, Lembaga Budaya, dan Seni yang dikembangkan	Laporan pengelolaan Kebudayaan bidang adat, tradisi, seni, dan lembaga budaya yang Masyarakat Pelakunya dalam Daerah Kabupaten/Kota	Jumlah Peserta Pembinaan Sumber Daya Manusia, Lembaga, dan Pranata Kebudayaan	2.22.02.2.01.0002 - Pembinaan Sumber Daya Manusia, Lembaga, dan Pranata Kebudayaan	
			Meningkatnya pengelolaan ragam budaya yang dikembangkan	Laporan pengelolaan Kebudayaan yang Masyarakat Pelakunya dalam Daerah Kabupaten/Kota	Jumlah PPKD Kabupaten/Kota yang Disusun, Dimutakhirkan dan Ditetapkan	2.22.02.2.01.0003 - Penyusunan, Pemutakhirkan, Penetapan Pokok Pikiran Kebudayaan Daerah (PPKD) Kabupaten/Kota	
			Meningkatnya ragam budaya Bidang Adat, Tradisi, Lembaga Budaya, dan Seni yang dikembangkan	Laporan pengelolaan Kebudayaan bidang adat, tradisi, seni, dan lembaga budaya yang Masyarakat Pelakunya dalam Daerah Kabupaten/Kota	Jumlah Sumber Daya Manusia Kebudayaan yang Dibina	2.22.02.2.01.0004 - Pembinaan Sumber Daya Manusia Kebudayaan	
					Jumlah Lembaga dan Pranata Kebudayaan yang Dibina	2.22.02.2.01.0005 - Pembinaan Lembaga dan Pranata Kebudayaan	

NSPK DAN SASARAN RPJMD YANG RELEVAN	TUJUAN	SASARAN	OUTCOME	OUTPUT	INDIKATOR	PROGRAM / KEGIATAN / SUBKEGIATAN	KETERANGAN
(01)	(02)	(03)	(04)	(05)	(06)	(07)	(08)
				Laporan pembinaan Lembaga Adat yang Penganutnya dalam Daerah Kabupaten/Kota	Jumlah Objek Pemajuan Lembaga Adat yang Telah Dilakukan Pelindungan, Pengembangan dan Pemanfaatan	2.22.02.2.03 - Pembinaan Lembaga Adat yang Penganutnya dalam Daerah Kabupaten/Kota	
					Jumlah Objek Pemajuan Lembaga Adat yang Telah Dilakukan Pelindungan, Pengembangan dan Pemanfaatan	2.22.02.2.03.0001 - Pelindungan, Pengembangan, Pemanfaatan Objek Pemajuan Lembaga Adat	
			Meningkatnya pelestarian seni tradisional di Gunungkidul		Persentase penduduk usia 10 tahun ke atas yang menonton pertunjukan seni	2.22.03 - PROGRAM PENGEMBANGAN KESENIAN TRADISIONAL	
				Laporan pembinaan Pelaku seni dalam daerah	Jumlah Sumber Daya Manusia Kesenian Tradisional yang Mendapat Pendidikan dan Pelatihan (Ditingkatkan Kompetensinya)	2.22.03.2.01 - Pembinaan Kesenian yang Masyarakat Pelakunya dalam Daerah Kabupaten/Kota	
					Jumlah Sumber Daya Manusia Kesenian Tradisional yang Mendapat Pendidikan dan Pelatihan (Ditingkatkan Kompetensinya)	2.22.03.2.01.0001 - Peningkatan Pendidikan dan Pelatihan Sumber Daya Manusia Kesenian Tradisional	
			Meningkatnya akses masyarakat terhadap sejarah lokal Gunungkidul		Persentase Penyusunan Dokumen Sejarah Lokal	2.22.04 - PROGRAM PEMBINAAN SEJARAH	
				Dokumen Sejarah Lokal dalam 1 (Satu) Daerah Kabupaten/Kota	Jumlah Dokumen Data dan Informasi Sejarah yang Dapat Diakses Masyarakat	2.22.04.2.01 - Pembinaan Sejarah Lokal dalam 1 (Satu) Daerah Kabupaten/Kota	
					Jumlah Sarana dan Prasarana Pembinaan Sejarah	2.22.04.2.01 - Pembinaan Sejarah Lokal dalam 1 (Satu) Daerah Kabupaten/Kota	

NSPK DAN SASARAN RPJMD YANG RELEVAN	TUJUAN	SASARAN	OUTCOME	OUTPUT	INDIKATOR	PROGRAM / KEGIATAN / SUBKEGIATAN	KETERANGAN
(01)	(02)	(03)	(04)	(05)	(06)	(07)	(08)
					Jumlah Sumber Daya Manusia dan Lembaga Sejarah Lokal Provinsi yang Diberdayakan	2.22.04.2.01 - Pembinaan Sejarah Lokal dalam 1 (Satu) Daerah Kabupaten/Kota	
					Jumlah Sumber Daya Manusia dan Lembaga Sejarah Lokal Provinsi yang Diberdayakan	2.22.04.2.01.0001 - Pemberdayaan Sumber Daya Manusia dan Lembaga Sejarah Lokal Kabupaten/Kota	
					Jumlah Sarana dan Prasarana Pembinaan Sejarah	2.22.04.2.01.0002 - Penyediaan Sarana dan Prasarana Pembinaan Sejarah	
					Jumlah Dokumen Data dan Informasi Sejarah yang Dapat Diakses Masyarakat	2.22.04.2.01.0003 - Peningkatan Akses Masyarakat Terhadap Data dan Informasi Sejarah	
			Lestariannya Cagar Budaya di Gunungkidul		Persentase Cagar Budaya Yang Dikelola Dan Dilestarikan	2.22.05 - PROGRAM PELESTARIAN DAN PENGELOLAAN CAGAR BUDAYA	
				Laporan penetapan Cagar Budaya Peringkat Kabupaten/Kota	Jumlah Objek Diduga Cagar Budaya yang Didaftarkan	2.22.05.2.01 - Penetapan Cagar Budaya Peringkat Kabupaten/Kota	
					Jumlah Warisan Budaya Tak Benda yang Diusulkan	2.22.05.2.01 - Penetapan Cagar Budaya Peringkat Kabupaten/Kota	
					Jumlah Objek Diduga Cagar Budaya yang Didaftarkan	2.22.05.2.01.0001 - Pendaftaran Objek Diduga Cagar Budaya	
					Jumlah Warisan Budaya Tak Benda yang Diusulkan	2.22.05.2.01.0003 - Pengusulan Warisan Budaya Tak Benda	

NSPK DAN SASARAN RPJMD YANG RELEVAN	TUJUAN	SASARAN	OUTCOME	OUTPUT	INDIKATOR	PROGRAM / KEGIATAN / SUBKEGIATAN	KETERANGAN
(01)	(02)	(03)	(04)	(05)	(06)	(07)	(08)
				Laporan pengelolaan Cagar Budaya Peringkat Kabupaten/Kota	Jumlah Cagar Budaya dan Objek Pemajuan Kebudayaan yang Diinventarisasi	2.22.05.2.02 - Pengelolaan Cagar Budaya Peringkat Kabupaten/Kota	
					Jumlah Objek Cagar Budaya yang Dikembangkan	2.22.05.2.02 - Pengelolaan Cagar Budaya Peringkat Kabupaten/Kota	
					Jumlah Objek Cagar Budaya yang Dilindungi	2.22.05.2.02 - Pengelolaan Cagar Budaya Peringkat Kabupaten/Kota	
					Jumlah Objek Cagar Budaya yang Dimanfaatkan	2.22.05.2.02 - Pengelolaan Cagar Budaya Peringkat Kabupaten/Kota	
					Jumlah Objek Cagar Budaya yang Dilindungi	2.22.05.2.02.0001 - Pelindungan Cagar Budaya	
					Jumlah Objek Cagar Budaya yang Dikembangkan	2.22.05.2.02.0002 - Pengembangan Cagar Budaya	
					Jumlah Objek Cagar Budaya yang Dimanfaatkan	2.22.05.2.02.0003 - Pemanfaatan Cagar Budaya	
					Jumlah Cagar Budaya dan Objek Pemajuan Kebudayaan yang Diinventarisasi	2.22.05.2.02.0004 - Inventarisasi Cagar Budaya dan Objek Pemajuan Kebudayaan	
				Meningkatnya koleksi museum	Persentase Pengelolaan Museum	2.22.06 - PROGRAM PENGELOLAAN PERMUSEUMAN	
				Meningkatnya pemanfaatan taman budaya	Persentase Pengelolaan Taman Budaya	2.22.06 - PROGRAM PENGELOLAAN PERMUSEUMAN	
				Meningkatnya koleksi museum	Laporan pengelolaan Museum	Jumlah Koleksi Museum yang Dilakukan Pelindungan, Pengembangan, dan Pemanfaatan Koleksi Secara Terpadu	2.22.06.2.01 - Pengelolaan Museum Kabupaten/Kota

NSPK DAN SASARAN RPJMD YANG RELEVAN	TUJUAN	SASARAN	OUTCOME	OUTPUT	INDIKATOR	PROGRAM / KEGIATAN / SUBKEGIATAN	KETERANGAN
(01)	(02)	(03)	(04)	(05)	(06)	(07)	(08)
			Meningkatnya pemanfaatan taman budaya	Laporan pengelolaan Taman Budaya Kabupaten/Kota	Jumlah Layanan Operasional Taman Budaya	2.22.06.2.01 - Pengelolaan Museum Kabupaten/Kota	
					Jumlah Orang yang Terlibat dalam Penyelenggaraan Kegiatan Publik di Taman Budaya	2.22.06.2.01 - Pengelolaan Museum Kabupaten/Kota	
					Jumlah penyediaan dan pemeliharaan sarana dan prasarana Taman Budaya	2.22.06.2.01 - Pengelolaan Museum Kabupaten/Kota	
			Meningkatnya koleksi museum	Laporan pengelolaan Museum	Jumlah Sarana dan Prasarana Museum yang Tersedia dan Terpelihara	2.22.06.2.01 - Pengelolaan Museum Kabupaten/Kota	
					Jumlah Koleksi Museum yang Dilakukan Pelindungan, Pengembangan, dan Pemanfaatan Koleksi Secara Terpadu	2.22.06.2.01.0001 - Pelindungan, Pengembangan, dan Pemanfaatan Koleksi Secara Terpadu	
					Jumlah Sarana dan Prasarana Museum yang Tersedia dan Terpelihara	2.22.06.2.01.0004 - Penyediaan dan Pemeliharaan Sarana dan Prasarana Museum	
			Meningkatnya pemanfaatan taman budaya	Laporan pengelolaan Taman Budaya Kabupaten/Kota	Jumlah penyediaan dan pemeliharaan sarana dan prasarana Taman Budaya	2.22.06.2.01.0016 - Penyediaan dan Pemeliharaan Sarana dan Prasarana Taman Budaya	
					Jumlah Layanan Operasional Taman Budaya	2.22.06.2.01.0018 - Pengelolaan Operasional Taman Budaya	
					Jumlah Orang yang Terlibat dalam Penyelenggaraan Kegiatan Publik di Taman Budaya	2.22.06.2.01.0019 - Pelibatan Masyarakat dalam Penyelenggaraan Kegiatan Publik di Taman Budaya	

NSPK DAN SASARAN RPJMD YANG RELEVAN	TUJUAN	SASARAN	OUTCOME	OUTPUT	INDIKATOR	PROGRAM / KEGIATAN / SUBKEGIATAN	KETERANGAN
(01)	(02)	(03)	(04)	(05)	(06)	(07)	(08)
			Terwujudnya pemanfaatan ragam budaya berbasis masyarakat dalam rangka peningkatan pelestarian budaya dan kesejahteraan warga di Taman Budaya Gunungkidul		Indeks Kepuasan Masyarakat Taman Budaya	2.22.08 - PROGRAM PENYELENGGARAAN KEISTIMEWAAN YOGYAKARTA URUSAN KEBUDAYAAN	
			Terwujudnya pemanfaatan ragam budaya berbasis masyarakat bidang Sejarah, Bahasa, Sastra, dan Permuseuman dalam rangka peningkatan pelestarian budaya dan kesejahteraan warga		Jumlah Aktivitas Pelestarian Sumber Sejarah, Karya Bahasa/Sastra, dan Permuseuman	2.22.08 - PROGRAM PENYELENGGARAAN KEISTIMEWAAN YOGYAKARTA URUSAN KEBUDAYAAN	
			Terwujudnya pemanfaatan ragam budaya berbasis masyarakat bidang Warisan Budaya dalam rangka peningkatan pelestarian budaya dan kesejahteraan warga		Persentase Cagar Budaya dan Warisan Budaya Tak Benda yang dilestarikan	2.22.08 - PROGRAM PENYELENGGARAAN KEISTIMEWAAN YOGYAKARTA URUSAN KEBUDAYAAN	
			Terwujudnya pemanfaatan ragam budaya berbasis masyarakat bidang Adat, Tradisi, Lembaga Budaya, dan Seni dalam rangka peningkatan pelestarian budaya dan kesejahteraan warga		Persentase penduduk 10 tahun ke atas yang pernah terlibat sebagai pelaku/pendukung pertunjukan seni	2.22.08 - PROGRAM PENYELENGGARAAN KEISTIMEWAAN YOGYAKARTA URUSAN KEBUDAYAAN	

NSPK DAN SASARAN RPJMD YANG RELEVAN	TUJUAN	SASARAN	OUTCOME	OUTPUT	INDIKATOR	PROGRAM / KEGIATAN / SUBKEGIATAN	KETERANGAN
(01)	(02)	(03)	(04)	(05)	(06)	(07)	(08)
			Terwujudnya publikasi pemanfaatan ragam budaya berbasis masyarakat dalam rangka peningkatan pelestarian budaya dan kesejahteraan warga.		Realisasi Pelaksanaan Program Kegiatan Urusan Kebudayaan	2.22.08 - PROGRAM PENYELENGGARAAN KEISTIMEWAAN YOGYAKARTA URUSAN KEBUDAYAAN	
			Terwujudnya pemanfaatan ragam budaya berbasis masyarakat bidang Adat, Tradisi, Lembaga Budaya, dan Seni dalam rangka peningkatan pelestarian budaya dan kesejahteraan warga		Jumlah Kalurahan Kantong Budaya yang Sudah Naik Status Menjadi Rintisan Kalurahan Budaya sampai dengan Tahun N	2.22.08 - PROGRAM PENYELENGGARAAN KEISTIMEWAAN YOGYAKARTA URUSAN KEBUDAYAAN	
					Persentase Pemeliharaan Dan Pengembangan Adat, Tradisi, dan Seni	2.22.08 - PROGRAM PENYELENGGARAAN KEISTIMEWAAN YOGYAKARTA URUSAN KEBUDAYAAN	
			Terwujudnya pemanfaatan ragam budaya berbasis masyarakat bidang Sejarah, Bahasa, Sastra, dan Permuseuman dalam rangka peningkatan pelestarian budaya dan kesejahteraan warga	Laporan pengelolaan Sejarah, Bahasa, Sastra dan Permuseuman	Jumlah Dokumen Hasil Pembinaan dan Pengembangan Kesejarahan	2.22.08.5.01 - Sejarah, Bahasa, Sastra dan Permuseuman	
					Jumlah Laporan Hasil Pembinaan Bahasa dan Sastra	2.22.08.5.01 - Sejarah, Bahasa, Sastra dan Permuseuman	
					Jumlah Permuseuman yang Dibina dan Dikelola	2.22.08.5.01 - Sejarah, Bahasa, Sastra dan Permuseuman	

NSPK DAN SASARAN RPJMD YANG RELEVAN	TUJUAN	SASARAN	OUTCOME	OUTPUT	INDIKATOR	PROGRAM / KEGIATAN / SUBKEGIATAN	KETERANGAN
(01)	(02)	(03)	(04)	(05)	(06)	(07)	(08)
					Jumlah Dokumen Hasil Pembinaan dan Pengembangan Kesenjaraan	2.22.08.5.01.0001 - Pembinaan dan Pengembangan Kesenjaraan	
					Jumlah Laporan Hasil Pembinaan Bahasa dan Sastra	2.22.08.5.01.0002 - Pembinaan, Pengembangan Bahasa dan Sastra	
					Jumlah Permuseuman yang Dibina dan Dikelola	2.22.08.5.01.0003 - Pembinaan dan Pengelolaan Permuseuman	
			Terwujudnya pemanfaatan ragam budaya berbasis masyarakat bidang Warisan Budaya dalam rangka peningkatan pelestarian budaya dan kesejahteraan warga	Dokumen Pelestarian Cagar Budaya dan Warisan Budaya	Jumlah Objek Cagar Budaya dan Warisan Budaya yang Dikembangkan	2.22.08.5.02 - Pelestarian Cagar Budaya dan Warisan Budaya	
					Jumlah Objek Cagar Budaya dan Warisan Budaya yang Dikembangkan	2.22.08.5.02.0002 - Pengembangan Cagar Budaya dan Warisan Budaya	
			Terwujudnya pemanfaatan ragam budaya berbasis masyarakat dalam rangka peningkatan pelestarian budaya dan kesejahteraan warga di Taman Budaya Gunungkidul	Laporan pengelolaan Taman Budaya Gunungkidul	Jumlah Taman Budaya Kabupaten/Kota yang Dikelola dan Dikembangkan	2.22.08.5.03 - Pengelolaan Taman Budaya	
					Jumlah Taman Budaya Kabupaten/Kota yang Dikelola dan Dikembangkan	2.22.08.5.03.0001 - Pengelolaan dan Pengembangan Taman Budaya Kabupaten/Kota	

NSPK DAN SASARAN RPJMD YANG RELEVAN	TUJUAN	SASARAN	OUTCOME	OUTPUT	INDIKATOR	PROGRAM / KEGIATAN / SUBKEGIATAN	KETERANGAN
(01)	(02)	(03)	(04)	(05)	(06)	(07)	(08)
			Terwujudnya pemanfaatan ragam budaya berbasis masyarakat bidang Warisan Budaya dalam rangka peningkatan pelestarian budaya dan kesejahteraan warga	Dokumen pengadaan Sarana dan prasarana budaya dan lembaga budaya	Jumlah Sarana dan Prasarana Lembaga Budaya	2.22.08.5.04 - Sarana Prasarana Keistimewaan Urusan Kebudayaan	
					Jumlah Sarana dan Prasarana Lembaga Budaya	2.22.08.5.04.0004 - Pengadaan Sarana dan Prasarana Lembaga Budaya	
			Terwujudnya publikasi pemanfaatan ragam budaya berbasis masyarakat dalam rangka peningkatan pelestarian budaya dan kesejahteraan warga.	Dokumen perencanaan, pengendalian, dan kemitraan urusan kebudayaan	Jumlah Dokumen Kemitraan dengan Lembaga Pelestari Budaya	2.22.08.5.05 - Perencanaan dan Pengendalian Urusan Kebudayaan	
					Jumlah Dokumen Kemitraan dengan Lembaga Pelestari Budaya	2.22.08.5.05.0003 - Membangun Kemitraan dengan Lembaga Pelestari Budaya	
				Laporan publikasi Adat, tradisi, seni, dan lembaga budaya	Jumlah Dokumen Publikasi Seni dan Budaya Daerah	2.22.08.5.07 - Adat, Seni, Tradisi dan Lembaga Budaya	
			Terwujudnya pemanfaatan ragam budaya berbasis masyarakat bidang Adat, Tradisi, Lembaga Budaya, dan Seni dalam rangka peningkatan pelestarian budaya dan kesejahteraan warga	Laporan fasilitasi adat, tradisi, seni, dan lembaga budaya	Jumlah Laporan Even Penggiat Seni	2.22.08.5.07 - Adat, Seni, Tradisi dan Lembaga Budaya	

NSPK DAN SASARAN RPJMD YANG RELEVAN	TUJUAN	SASARAN	OUTCOME	OUTPUT	INDIKATOR	PROGRAM / KEGIATAN / SUBKEGIATAN	KETERANGAN
(01)	(02)	(03)	(04)	(05)	(06)	(07)	(08)
					Jumlah Laporan Festival Kebudayaan Yogyakarta	2.22.08.5.07 - Adat, Seni, Tradisi dan Lembaga Budaya	
					Jumlah Laporan Gelar Budaya Yogyakarta	2.22.08.5.07 - Adat, Seni, Tradisi dan Lembaga Budaya	
					Jumlah Laporan Pelaksanaan Misi Kebudayaan ke Dalam negeri dalam rangka Diplomasi Budaya	2.22.08.5.07 - Adat, Seni, Tradisi dan Lembaga Budaya	
					Jumlah Laporan Pembinaan Kelembagaan Adat dan Tradisi	2.22.08.5.07 - Adat, Seni, Tradisi dan Lembaga Budaya	
					Jumlah Laporan Pembinaan Rintisan Desa dan Kantong Budaya	2.22.08.5.07 - Adat, Seni, Tradisi dan Lembaga Budaya	
			Terwujudnya pemanfaatan ragam budaya berbasis masyarakat bidang Warisan Budaya dalam rangka peningkatan pelestarian budaya dan kesejahteraan warga	Laporan fasilitasi budaya benda dan tak benda	Jumlah Laporan Pengembangan dan Implementasi Nilai-Nilai Luhur dalam Masyarakat	2.22.08.5.07 - Adat, Seni, Tradisi dan Lembaga Budaya	
			Terwujudnya pemanfaatan ragam budaya berbasis masyarakat bidang Adat, Tradisi, Lembaga Budaya, dan Seni dalam rangka peningkatan pelestarian budaya dan kesejahteraan warga	Laporan fasilitasi adat, tradisi, seni, dan lembaga budaya	Jumlah Lembaga Penggiat Seni yang Dibina	2.22.08.5.07 - Adat, Seni, Tradisi dan Lembaga Budaya	

NSPK DAN SASARAN RPJMD YANG RELEVAN	TUJUAN	SASARAN	OUTCOME	OUTPUT	INDIKATOR	PROGRAM / KEGIATAN / SUBKEGIATAN	KETERANGAN
(01)	(02)	(03)	(04)	(05)	(06)	(07)	(08)
			Terwujudnya pemanfaatan ragam budaya berbasis masyarakat bidang Warisan Budaya dalam rangka peningkatan pelestarian budaya dan kesejahteraan warga	Laporan fasilitasi budaya benda dan tak benda	Jumlah Penghayat Kepercayaan, Adat dan Tradisi yang Dibina	2.22.08.5.07 - Adat, Seni, Tradisi dan Lembaga Budaya	
					Jumlah Seniman dan Budayawan yang Mendapatkan Penghargaan	2.22.08.5.07 - Adat, Seni, Tradisi dan Lembaga Budaya	
			Terwujudnya pemanfaatan ragam budaya berbasis masyarakat bidang Adat, Tradisi, Lembaga Budaya, dan Seni dalam rangka peningkatan pelestarian budaya dan kesejahteraan warga	Laporan fasilitasi adat, tradisi, seni, dan lembaga budaya	Jumlah Laporan Pembinaan Rintisan Desa dan Kantong Budaya	2.22.08.5.07.0001 - Pembinaan dan Pengembangan Rintisan Desa dan Kantong Budaya	
					Jumlah Lembaga Penggiat Seni yang Dibina	2.22.08.5.07.0002 - Pembinaan Lembaga Penggiat Seni	
					Jumlah Laporan Pelaksanaan Misi Kebudayaan ke Dalam negeri dalam rangka Diplomasi Budaya	2.22.08.5.07.0003 - Misi Kebudayaan ke Dalam dan Luar Negeri dalam rangka Diplomasi Budaya	
			Terwujudnya pemanfaatan ragam budaya berbasis masyarakat bidang Warisan Budaya dalam rangka peningkatan pelestarian budaya dan kesejahteraan warga	Laporan fasilitasi budaya benda dan tak benda	Jumlah Seniman dan Budayawan yang Mendapatkan Penghargaan	2.22.08.5.07.0004 - Penghargaan Seniman dan Budayawan	

NSPK DAN SASARAN RPJMD YANG RELEVAN	TUJUAN	SASARAN	OUTCOME	OUTPUT	INDIKATOR	PROGRAM / KEGIATAN / SUBKEGIATAN	KETERANGAN
(01)	(02)	(03)	(04)	(05)	(06)	(07)	(08)
			Terwujudnya pemanfaatan ragam budaya berbasis masyarakat bidang Adat, Tradisi, Lembaga Budaya, dan Seni dalam rangka peningkatan pelestarian budaya dan kesejahteraan warga	Laporan fasilitasi adat, tradisi, seni, dan lembaga budaya	Jumlah Laporan Festival Kebudayaan Yogyakarta	2.22.08.5.07.0005 - Festival Kebudayaan Yogyakarta	
					Jumlah Laporan Gelar Budaya Yogyakarta	2.22.08.5.07.0006 - Gelar Budaya Jogja	
			Terwujudnya publikasi pemanfaatan ragam budaya berbasis masyarakat dalam rangka peningkatan pelestarian budaya dan kesejahteraan warga.	Laporan publikasi Adat, tradisi, seni, dan lembaga budaya	Jumlah Dokumen Publikasi Seni dan Budaya Daerah	2.22.08.5.07.0007 - Publikasi Seni dan Budaya Daerah	
			Terwujudnya pemanfaatan ragam budaya berbasis masyarakat bidang Warisan Budaya dalam rangka peningkatan pelestarian budaya dan kesejahteraan warga	Laporan fasilitasi budaya benda dan tak benda	Jumlah Penghayat Kepercayaan, Adat dan Tradisi yang Dibina	2.22.08.5.07.0008 - Pembinaan Penghayat Kepercayaan, Adat dan Tradisi	
					Jumlah Laporan Pengembangan dan Implementasi Nilai-Nilai Luhur dalam Masyarakat	2.22.08.5.07.0009 - Pengembangan dan Implementasi Nilai-Nilai Luhur dalam Masyarakat	

NSPK DAN SASARAN RPJMD YANG RELEVAN	TUJUAN	SASARAN	OUTCOME	OUTPUT	INDIKATOR	PROGRAM / KEGIATAN / SUBKEGIATAN	KETERANGAN
(01)	(02)	(03)	(04)	(05)	(06)	(07)	(08)
			Terwujudnya pemanfaatan ragam budaya berbasis masyarakat bidang Adat, Tradisi, Lembaga Budaya, dan Seni dalam rangka peningkatan pelestarian budaya dan kesejahteraan warga	Laporan fasilitasi adat, tradisi, seni, dan lembaga budaya	Jumlah Laporan Even Penggiat Seni	2.22.08.5.07.0010 - Penyelenggaraan Event Penggiat Seni	
					Jumlah Laporan Pembinaan Kelembagaan Adat dan Tradisi	2.22.08.5.07.0011 - Pembinaan Kelembagaan Adat dan Tradisi	

4.3 Sub Kegiatan Dinas kebudayaan (*Kundha Kabudayan*)

Berdasarkan tujuan dan sasaran jangka menengah Dinas Kebudayaan Kabupaten Gunungkidul, dalam kurun waktu tahun 2025 sampai dengan 2029 ditambah rencana tahun 2030 sebagai upaya menjaga kesinambungan perencanaan PD yang akan menjadi pijakan dalam penyusunan Rencana Kerja Dinas Kebudayaan Tahun 2030. Periode Renstra tahun 2025-2029 terdiri dari 20 kegiatan, dijabarkan kedalam 70 sub kegiatan dengan kinerja, indikator, target dan pagu indikatif yang disusun untuk lima tahun ke depan. Rencana program, kegiatan dan sub kegiatan serta pendanaan, sebagaimana tercantum pada tabel 4.2 dibawah ini :

Tabel 4.2.
Rencana Program, Indikator, Kegiatan Kinerja, dan Pendanaan Indikatif Dinas Kebudayaan (Kundha Kabudayan)
Kabupaten Gunungkidul
Tahun 2025-2029

BIDANG URUSAN / PROGRAM / KEGIATAN / SUBKEGIATAN	INDIKATOR	BASELINE TAHUN 2024	TARGET DAN PAGU INDIKATIF TAHUN										KETERANGAN
			2026		2027		2028		2029		2030		
			TARGET	PAGU	TARGET	PAGU	TARGET	PAGU	TARGET	PAGU	TARGET	PAGU	
(01)	(02)	(03)	(04)	(05)	(06)	(07)	(08)	(09)	(10)	(11)	(12)	(13)	(15)
2.22 - URUSAN PEMERINTAHAN BIDANG KEBUDAYAAN				31.764.452.876		20.068.153.259		20.131.308.170		20.294.912.055		20.319.684.025	
2.22.01 - PROGRAM PENUNJANG URUSAN PEMERINTAHAN DAERAH KABUPATEN/KOTA				3.944.388.876		4.018.153.259		4.081.308.170		4.244.912.055		4.269.684.025	
Meningkatnya Tata Kelola pemerintahan perangkat daerah	Nilai Akuntabilitas Kinerja Instansi Pemerintah (AKIP) Perangkat Daerah	80.94	81.2	3.944.388.876	81.4	4.018.153.259	81.6	4.081.308.170	81.8	4.244.912.055	82	4.269.684.025	
2.22.01.2.01 - Perencanaan, Penganggaran, dan Evaluasi Kinerja Perangkat Daerah				22.000.000		22.550.000		23.100.000		23.650.000		24.200.000	
Dokumen Perencanaan, Penganggaran, dan Evaluasi Kinerja Perangkat Daerah	Jumlah Dokumen Perubahan RKA-SKPD dan Laporan Hasil Koordinasi Penyusunan Dokumen Perubahan RKA-SKPD	1	1	22.000.000	1	22.550.000	1	23.100.000	1	23.650.000	1	24.200.000	
	Jumlah Laporan Evaluasi Kinerja Perangkat Daerah	4	4		4		4		4		4		

BIDANG URUSAN / PROGRAM / KEGIATAN / SUBKEGIATAN	INDIKATOR	BASELINE TAHUN 2024	TARGET DAN PAGU INDIKATIF TAHUN										KETERANGAN	
			2026		2027		2028		2029		2030			
			TARGET	PAGU	TARGET	PAGU	TARGET	PAGU	TARGET	PAGU	TARGET	PAGU		
(01)	(02)	(03)	(04)	(05)	(06)	(07)	(08)	(09)	(10)	(11)	(12)	(13)	(15)	
	Jumlah Laporan Capaian Kinerja dan Ikhtisar Realisasi Kinerja SKPD dan Laporan Hasil Koordinasi Penyusunan Laporan Capaian Kinerja dan Ikhtisar Realisasi Kinerja SKPD	17	17		17		17		17		17			
	Jumlah Dokumen RKA-SKPD dan Laporan Hasil Koordinasi Penyusunan Dokumen RKA-SKPD	1	1		1		1		1		1			
	Jumlah Dokumen DPA-SKPD dan Laporan Hasil Koordinasi Penyusunan Dokumen DPA-SKPD	2	2		2		2		2		2			
	Jumlah Dokumen Perencanaan Perangkat Daerah	3	4		4		4		4		4			
	Jumlah Dokumen Perubahan DPA-SKPD dan Laporan Hasil Koordinasi Penyusunan Dokumen Perubahan DPA-SKPD	2	2		2		2		2		2			
2.22.01.2.01.0001 - Penyusunan Dokumen Perencanaan Perangkat Daerah					12.000.000		12.300.000		12.600.000		12.900.000		13.200.000	
Tersusunnya Dokumen Perencanaan Perangkat Daerah	Jumlah Dokumen Perencanaan Perangkat Daerah	3	4		12.000.000	4	12.300.000	4	12.600.000	4	12.900.000	4	13.200.000	
2.22.01.2.01.0002 - Koordinasi dan Penyusunan Dokumen RKA-SKPD					1.000.000		1.025.000		1.050.000		1.075.000		1.100.000	

BIDANG URUSAN / PROGRAM / KEGIATAN / SUBKEGIATAN	INDIKATOR	BASELINE TAHUN 2024	TARGET DAN PAGU INDIKATIF TAHUN										KETERANGAN
			2026		2027		2028		2029		2030		
			TARGET	PAGU	TARGET	PAGU	TARGET	PAGU	TARGET	PAGU	TARGET	PAGU	
(01)	(02)	(03)	(04)	(05)	(06)	(07)	(08)	(09)	(10)	(11)	(12)	(13)	(15)
Tersedianya Dokumen RKA-SKPD dan Laporan Hasil Koordinasi Penyusunan Dokumen RKA-SKPD	Jumlah Dokumen RKA-SKPD dan Laporan Hasil Koordinasi Penyusunan Dokumen RKA-SKPD	1	1	1.000.000	1	1.025.000	1	1.050.000	1	1.075.000	1	1.100.000	
2.22.01.2.01.0003 - Koordinasi dan Penyusunan Dokumen Perubahan RKA-SKPD				1.000.000		1.025.000		1.050.000		1.075.000		1.100.000	
Tersedianya Dokumen Perubahan RKA-SKPD dan Laporan Hasil Koordinasi Penyusunan Dokumen Perubahan RKA-SKPD	Jumlah Dokumen Perubahan RKA-SKPD dan Laporan Hasil Koordinasi Penyusunan Dokumen Perubahan RKA-SKPD	1	1	1.000.000	1	1.025.000	1	1.050.000	1	1.075.000	1	1.100.000	
2.22.01.2.01.0004 - Koordinasi dan Penyusunan DPA-SKPD				1.000.000		1.025.000		1.050.000		1.075.000		1.100.000	
Tersedianya Dokumen DPA-SKPD dan Laporan Hasil Koordinasi Penyusunan Dokumen DPA-SKPD	Jumlah Dokumen DPA-SKPD dan Laporan Hasil Koordinasi Penyusunan Dokumen DPA-SKPD	2	2	1.000.000	2	1.025.000	2	1.050.000	2	1.075.000	2	1.100.000	
2.22.01.2.01.0005 - Koordinasi dan Penyusunan Perubahan DPA- SKPD				1.000.000		1.025.000		1.050.000		1.075.000		1.100.000	
Tersedianya Dokumen Perubahan DPA-SKPD dan Laporan Hasil Koordinasi Penyusunan Dokumen Perubahan DPA-SKPD	Jumlah Dokumen Perubahan DPA-SKPD dan Laporan Hasil Koordinasi Penyusunan Dokumen Perubahan DPA-SKPD	2	2	1.000.000	2	1.025.000	2	1.050.000	2	1.075.000	2	1.100.000	
2.22.01.2.01.0006 - Koordinasi dan Penyusunan Laporan Capaian Kinerja dan Ikhtisar Realisasi Kinerja SKPD				5.000.000		5.125.000		5.250.000		5.375.000		5.500.000	

BIDANG URUSAN / PROGRAM / KEGIATAN / SUBKEGIATAN	INDIKATOR	BASELINE TAHUN 2024	TARGET DAN PAGU INDIKATIF TAHUN										KETERANGAN
			2026		2027		2028		2029		2030		
			TARGET	PAGU	TARGET	PAGU	TARGET	PAGU	TARGET	PAGU	TARGET	PAGU	
(01)	(02)	(03)	(04)	(05)	(06)	(07)	(08)	(09)	(10)	(11)	(12)	(13)	(15)
Tersedianya Laporan Capaian Kinerja dan Ikhtisar Realisasi Kinerja SKPD dan Laporan Hasil Koordinasi Penyusunan Laporan Capaian Kinerja dan Ikhtisar Realisasi Kinerja SKPD	Jumlah Laporan Capaian Kinerja dan Ikhtisar Realisasi Kinerja SKPD dan Laporan Hasil Koordinasi Penyusunan Laporan Capaian Kinerja dan Ikhtisar Realisasi Kinerja SKPD	17	17	5.000.000	17	5.125.000	17	5.250.000	17	5.375.000	17	5.500.000	
2.22.01.2.01.0007 - Evaluasi Kinerja Perangkat Daerah				1.000.000		1.025.000		1.050.000		1.075.000		1.100.000	
Terlaksananya Evaluasi Kinerja Perangkat Daerah	Jumlah Laporan Evaluasi Kinerja Perangkat Daerah	4	4	1.000.000	4	1.025.000	4	1.050.000	4	1.075.000	4	1.100.000	
2.22.01.2.02 - Administrasi Keuangan Perangkat Daerah				2.654.323.876		2.750.815.759		2.775.883.170		2.937.899.555		2.956.084.025	
Dokumen Administrasi Keuangan Perangkat Daerah	Jumlah Orang yang Menerima Gaji dan Tunjangan ASN	420	504	2.654.323.876	504	2.750.815.759	504	2.775.883.170	504	2.937.899.555	504	2.956.084.025	
	Jumlah Laporan Keuangan Akhir Tahun SKPD dan Laporan Hasil Koordinasi Penyusunan Laporan Keuangan Akhir Tahun SKPD	1	1		1		1		1		1		
	Jumlah Laporan Keuangan Bulanan/ Triwulanan/ Semesteran SKPD dan Laporan Koordinasi Penyusunan Laporan Keuangan Bulanan/Triwulanan/Semesteran SKPD	13	13		13		13		13		13		
2.22.01.2.02.0001 - Penyediaan Gaji dan Tunjangan ASN				2.633.323.876		2.729.290.759		2.753.833.170		2.915.324.555		2.932.984.025	

BIDANG URUSAN / PROGRAM / KEGIATAN / SUBKEGIATAN	INDIKATOR	BASELINE TAHUN 2024	TARGET DAN PAGU INDIKATIF TAHUN										KETERANGAN
			2026		2027		2028		2029		2030		
			TARGET	PAGU	TARGET	PAGU	TARGET	PAGU	TARGET	PAGU	TARGET	PAGU	
(01)	(02)	(03)	(04)	(05)	(06)	(07)	(08)	(09)	(10)	(11)	(12)	(13)	(15)
Tersedianya Gaji dan Tunjangan ASN	Jumlah Orang yang Menerima Gaji dan Tunjangan ASN	420	504	2.633.323.876	504	2.729.290.759	504	2.753.833.170	504	2.915.324.555	504	2.932.984.025	
2.22.01.2.02.0005 - Koordinasi dan Penyusunan Laporan Keuangan Akhir Tahun SKPD				1.000.000		1.025.000		1.050.000		1.075.000		1.100.000	
Tersedianya Laporan Keuangan Akhir Tahun SKPD dan Laporan Hasil Koordinasi Penyusunan Laporan Keuangan Akhir Tahun SKPD	Jumlah Laporan Keuangan Akhir Tahun SKPD dan Laporan Hasil Koordinasi Penyusunan Laporan Keuangan Akhir Tahun SKPD	1	1	1.000.000	1	1.025.000	1	1.050.000	1	1.075.000	1	1.100.000	
2.22.01.2.02.0007 - Koordinasi dan Penyusunan Laporan Keuangan Bulanan/ Triwulanan/ Semesteran SKPD				20.000.000		20.500.000		21.000.000		21.500.000		22.000.000	
Tersedianya Laporan Keuangan Bulanan/Triwulanan/S emesteran SKPD dan Laporan Koordinasi Penyusunan Laporan Keuangan Bulanan/Triwulanan/S emesteran SKPD	Jumlah Laporan Keuangan Bulanan/ Triwulanan/ Semesteran SKPD dan Laporan Koordinasi Penyusunan Laporan Keuangan Bulanan/Triwulanan/S emesteran SKPD	13	13	20.000.000	13	20.500.000	13	21.000.000	13	21.500.000	13	22.000.000	
2.22.01.2.05 - Administrasi Kepegawaian Perangkat Daerah				2.000.000		7.050.000		7.100.000		7.150.000		7.200.000	
Dokumen Administrasi Kepegawaian Perangkat Daerah	Jumlah Pegawai Berdasarkan Tugas dan Fungsi yang Mengikuti Pendidikan dan Pelatihan	0	0	2.000.000	1	7.050.000	1	7.100.000	1	7.150.000	1	7.200.000	

BIDANG URUSAN / PROGRAM / KEGIATAN / SUBKEGIATAN	INDIKATOR	BASELINE TAHUN 2024	TARGET DAN PAGU INDIKATIF TAHUN										KETERANGAN	
			2026		2027		2028		2029		2030			
			TARGET	PAGU	TARGET	PAGU	TARGET	PAGU	TARGET	PAGU	TARGET	PAGU		
(01)	(02)	(03)	(04)	(05)	(06)	(07)	(08)	(09)	(10)	(11)	(12)	(13)	(15)	
	Jumlah Dokumen Pendataan dan Pengolahan Administrasi Kepegawaian	4	4		3		3		3		3			
2.22.01.2.05.0003 - Pendataan dan Pengolahan Administrasi Kepegawaian				2.000.000		2.050.000		2.100.000		2.150.000		2.200.000		
Terlaksananya Pendataan dan Pengolahan Administrasi Kepegawaian	Jumlah Dokumen Pendataan dan Pengolahan Administrasi Kepegawaian	4	4	2.000.000	3	2.050.000	3	2.100.000	3	2.150.000	3	2.200.000		
2.22.01.2.05.0009 - Pendidikan dan Pelatihan Pegawai Berdasarkan Tugas dan Fungsi				-		5.000.000		5.000.000		5.000.000		5.000.000		
Terlaksananya Pendidikan dan Pelatihan Pegawai Berdasarkan Tugas dan Fungsi	Jumlah Pegawai Berdasarkan Tugas dan Fungsi yang Mengikuti Pendidikan dan Pelatihan	0	0	-	1	5.000.000	1	5.000.000	1	5.000.000	1	5.000.000		
2.22.01.2.06 - Administrasi Umum Perangkat Daerah				156.050.000		156.662.500		157.275.000		157.387.500		157.500.000		
Dokumen Administrasi Umum	Jumlah Dokumen Bahan Bacaan dan Peraturan Perundang-Undangan yang Disediakan	343	343	156.050.000	343	156.662.500	343	157.275.000	343	157.387.500	343	157.500.000		
	Jumlah Laporan Fasilitasi Kunjungan Tamu	12	12		12		12		12		12			
	Jumlah Laporan Penyelenggaraan Rapat Koordinasi dan Konsultasi SKPD	17	40		40		40		40		40			

BIDANG URUSAN / PROGRAM / KEGIATAN / SUBKEGIATAN	INDIKATOR	BASELINE TAHUN 2024	TARGET DAN PAGU INDIKATIF TAHUN										KETERANGAN
			2026		2027		2028		2029		2030		
			TARGET	PAGU	TARGET	PAGU	TARGET	PAGU	TARGET	PAGU	TARGET	PAGU	
(01)	(02)	(03)	(04)	(05)	(06)	(07)	(08)	(09)	(10)	(11)	(12)	(13)	(15)
	Jumlah Paket Barang Cetakan dan Penggandaan yang Disediakan	12	12		12		12		12		12		
	Jumlah Paket Komponen Instalasi Listrik/Penerangan Bangunan Kantor yang Disediakan	0	4		4		4		4		4		
	Jumlah Paket Peralatan dan Perlengkapan Kantor yang Disediakan	4	4		4		4		4		4		
	Jumlah Paket Peralatan Rumah Tangga yang Disediakan	4	4		4		4		4		4		
2.22.01.2.06.0001 - Penyediaan Komponen Instalasi Listrik/Penerangan Bangunan Kantor					3.000.000		3.075.000		3.150.000		3.225.000		3.300.000
Tersedianya Komponen Instalasi Listrik/Penerangan Bangunan Kantor	Jumlah Paket Komponen Instalasi Listrik/Penerangan Bangunan Kantor yang Disediakan	0	4		3.000.000	4	3.075.000	4	3.150.000	4	3.225.000	4	3.300.000
2.22.01.2.06.0002 - Penyediaan Peralatan dan Perlengkapan Kantor					20.000.000		20.000.000		20.000.000		20.000.000		20.000.000
Tersedianya Peralatan dan Perlengkapan Kantor	Jumlah Paket Peralatan dan Perlengkapan Kantor yang Disediakan	4	4		20.000.000	4	20.000.000	4	20.000.000	4	20.000.000	4	20.000.000
2.22.01.2.06.0003 - Penyediaan Peralatan Rumah Tangga					6.000.000		6.000.000		6.000.000		6.000.000		6.000.000
Tersedianya Peralatan Rumah Tangga	Jumlah Paket Peralatan Rumah Tangga yang Disediakan	4	4		6.000.000	4	6.000.000	4	6.000.000	4	6.000.000	4	6.000.000

BIDANG URUSAN / PROGRAM / KEGIATAN / SUBKEGIATAN	INDIKATOR	BASELINE TAHUN 2024	TARGET DAN PAGU INDIKATIF TAHUN										KETERANGAN
			2026		2027		2028		2029		2030		
			TARGET	PAGU	TARGET	PAGU	TARGET	PAGU	TARGET	PAGU	TARGET	PAGU	
(01)	(02)	(03)	(04)	(05)	(06)	(07)	(08)	(09)	(10)	(11)	(12)	(13)	(15)
2.22.01.2.06.0005 - Penyediaan Barang Cetak dan Penggandaan				10.000.000		10.000.000		10.000.000		10.000.000		10.000.000	
Tersedianya Barang Cetak dan Penggandaan	Jumlah Paket Barang Cetak dan Penggandaan yang Disediakan	12	12	10.000.000	12	10.000.000	12	10.000.000	12	10.000.000	12	10.000.000	
2.22.01.2.06.0006 - Penyediaan Bahan Bacaan dan Peraturan Perundang-undangan				1.500.000		1.537.500		1.575.000		1.612.500		1.650.000	
Tersedianya Bahan Bacaan dan Peraturan Perundang-undangan	Jumlah Dokumen Bahan Bacaan dan Peraturan Perundang-Undangan yang Disediakan	343	343	1.500.000	343	1.537.500	343	1.575.000	343	1.612.500	343	1.650.000	
2.22.01.2.06.0008 - Fasilitasi Kunjungan Tamu				20.000.000		20.500.000		21.000.000		21.000.000		21.000.000	
Terlaksananya Fasilitasi Kunjungan Tamu	Jumlah Laporan Fasilitasi Kunjungan Tamu	12	12	20.000.000	12	20.500.000	12	21.000.000	12	21.000.000	12	21.000.000	
2.22.01.2.06.0009 - Penyelenggaraan Rapat Koordinasi dan Konsultasi SKPD				95.550.000		95.550.000		95.550.000		95.550.000		95.550.000	
Terlaksananya Penyelenggaraan Rapat Koordinasi dan Konsultasi SKPD	Jumlah Laporan Penyelenggaraan Rapat Koordinasi dan Konsultasi SKPD	17	40	95.550.000	40	95.550.000	40	95.550.000	40	95.550.000	40	95.550.000	
2.22.01.2.07 - Pengadaan Barang Milik Daerah Penunjang Urusan Pemerintah Daerah				170.000.000		109.000.000		109.000.000		109.000.000		114.000.000	
Dokumen Pengadaan Barang Milik Daerah	Jumlah Unit Peralatan dan Mesin Lainnya yang Disediakan	0	10	170.000.000	5	109.000.000	5	109.000.000	5	109.000.000	5	114.000.000	
	Jumlah Paket Mebel yang	0	0		9		9		9		9		

BIDANG URUSAN / PROGRAM / KEGIATAN / SUBKEGIATAN	INDIKATOR	BASELINE TAHUN 2024	TARGET DAN PAGU INDIKATIF TAHUN										KETERANGAN	
			2026		2027		2028		2029		2030			
			TARGET	PAGU	TARGET	PAGU	TARGET	PAGU	TARGET	PAGU	TARGET	PAGU		
(01)	(02)	(03)	(04)	(05)	(06)	(07)	(08)	(09)	(10)	(11)	(12)	(13)	(15)	
	Disediakan													
2.22.01.2.07.0005 - Pengadaan Mebel				-		9.000.000		9.000.000		9.000.000		9.000.000		
Tersedianya Mebel	Jumlah Paket Mebel yang Disediakan	0	0	-	9	9.000.000	9	9.000.000	9	9.000.000	9	9.000.000		
2.22.01.2.07.0006 - Pengadaan Peralatan dan Mesin Lainnya				170.000.000		100.000.000		100.000.000		100.000.000		105.000.000		
Tersedianya Peralatan dan Mesin Lainnya	Jumlah Unit Peralatan dan Mesin Lainnya yang Disediakan	0	10	170.000.000	5	100.000.000	5	100.000.000	5	100.000.000	5	105.000.000		
2.22.01.2.08 - Penyediaan Jasa Penunjang Urusan Pemerintahan Daerah				805.015.000		811.325.000		847.450.000		847.575.000		847.700.000		
Laporan Jasa Penunjang Urusan Pemerintahan Daerah	Jumlah Laporan Penyediaan Jasa Pelayanan Umum Kantor yang Disediakan	12	12	805.015.000	12	811.325.000	12	847.450.000	12	847.575.000	12	847.700.000		
	Jumlah Laporan Penyediaan Jasa Surat Menyurat	12	1		1		1		1		1			
	Jumlah Laporan Penyediaan Jasa Peralatan dan Perlengkapan Kantor yang Disediakan	0	0		1		1		1		1			
	Jumlah Laporan Penyediaan Jasa Komunikasi, Sumber Daya Air dan Listrik yang Disediakan	1	1		1		1		1		1			
2.22.01.2.08.0001 - Penyediaan Jasa Surat Menyurat				1.000.000		1.025.000		1.050.000		1.075.000		1.100.000		
Terlaksananya Penyediaan Jasa Surat Menyurat	Jumlah Laporan Penyediaan Jasa Surat Menyurat	12	1	1.000.000	1	1.025.000	1	1.050.000	1	1.075.000	1	1.100.000		

BIDANG URUSAN / PROGRAM / KEGIATAN / SUBKEGIATAN	INDIKATOR	BASELINE TAHUN 2024	TARGET DAN PAGU INDIKATIF TAHUN										KETERANGAN
			2026		2027		2028		2029		2030		
			TARGET	PAGU	TARGET	PAGU	TARGET	PAGU	TARGET	PAGU	TARGET	PAGU	
(01)	(02)	(03)	(04)	(05)	(06)	(07)	(08)	(09)	(10)	(11)	(12)	(13)	(15)
2.22.01.2.08.0002 - Penyediaan Jasa Komunikasi, Sumber Daya Air dan Listrik				100.000.000		90.000.000		90.000.000		90.000.000		90.000.000	
Tersedianya Jasa Komunikasi, Sumber Daya Air dan Listrik	Jumlah Laporan Penyediaan Jasa Komunikasi, Sumber Daya Air dan Listrik yang Disediakan	1	1	100.000.000	1	90.000.000	1	90.000.000	1	90.000.000	1	90.000.000	
2.22.01.2.08.0003 - Penyediaan Jasa Peralatan dan Perlengkapan Kantor				-		300.000		400.000		500.000		600.000	
Tersedianya Jasa Peralatan dan Perlengkapan Kantor	Jumlah Laporan Penyediaan Jasa Peralatan dan Perlengkapan Kantor yang Disediakan	0	0	-	1	300.000	1	400.000	1	500.000	1	600.000	
2.22.01.2.08.0004 - Penyediaan Jasa Pelayanan Umum Kantor				704.015.000		720.000.000		756.000.000		756.000.000		756.000.000	
Tersedianya Jasa Pelayanan Umum Kantor	Jumlah Laporan Penyediaan Jasa Pelayanan Umum Kantor yang Disediakan	12	12	704.015.000	12	720.000.000	12	756.000.000	12	756.000.000	12	756.000.000	
2.22.01.2.09 - Pemeliharaan Barang Milik Daerah Penunjang Urusan Pemerintahan Daerah				135.000.000		160.750.000		161.500.000		162.250.000		163.000.000	
Laporan Pemeliharaan Barang Milik Daerah	Jumlah Peralatan dan Mesin Lainnya yang Dipelihara	17	12	135.000.000	12	160.750.000	12	161.500.000	12	162.250.000	12	163.000.000	
	Jumlah Mebel yang Dipelihara	0	0		10		10		10		10		

BIDANG URUSAN / PROGRAM / KEGIATAN / SUBKEGIATAN	INDIKATOR	BASELINE TAHUN 2024	TARGET DAN PAGU INDIKATIF TAHUN										KETERANGAN	
			2026		2027		2028		2029		2030			
			TARGET	PAGU	TARGET	PAGU	TARGET	PAGU	TARGET	PAGU	TARGET	PAGU		
(01)	(02)	(03)	(04)	(05)	(06)	(07)	(08)	(09)	(10)	(11)	(12)	(13)	(15)	
	Jumlah Sarana dan Prasarana Gedung Kantor atau Bangunan Lainnya yang Dipelihara/Direhabilitasi	0	0		1		1		1		1			
	Jumlah Aset Tetap Lainnya yang Dipelihara	0	1		1		1		1		1			
	Jumlah Gedung Kantor dan Bangunan Lainnya yang Dipelihara/Direhabilitasi	1	0		1		1		1		1			
	Jumlah Kendaraan Dinas Operasional atau Lapangan yang Dipelihara dan dibayarkan Pajak dan Perizinannya	224	198		198		198		198		198			
2.22.01.2.09.0002 - Penyediaan Jasa Pemeliharaan, Biaya Pemeliharaan, Pajak dan Perizinan Kendaraan Dinas Operasional atau Lapangan				105.000.000		105.000.000		105.000.000		105.000.000		105.000.000		
Tersedianya Jasa Pemeliharaan, Biaya Pemeliharaan, Pajak dan Perizinan Kendaraan Dinas Operasional atau Lapangan	Jumlah Kendaraan Dinas Operasional atau Lapangan yang Dipelihara dan dibayarkan Pajak dan Perizinannya	224	198	105.000.000	198	105.000.000	198	105.000.000	198	105.000.000	198	105.000.000		
2.22.01.2.09.0005 - Pemeliharaan Mebel				-		5.000.000		5.000.000		5.000.000		5.000.000		
Terlaksananya Pemeliharaan Mebel	Jumlah Mebel yang Dipelihara	0	0	-	10	5.000.000	10	5.000.000	10	5.000.000	10	5.000.000		

BIDANG URUSAN / PROGRAM / KEGIATAN / SUBKEGIATAN	INDIKATOR	BASELINE TAHUN 2024	TARGET DAN PAGU INDIKATIF TAHUN										KETERANGAN
			2026		2027		2028		2029		2030		
			TARGET	PAGU	TARGET	PAGU	TARGET	PAGU	TARGET	PAGU	TARGET	PAGU	
(01)	(02)	(03)	(04)	(05)	(06)	(07)	(08)	(09)	(10)	(11)	(12)	(13)	(15)
2.22.01.2.09.0006 - Pemeliharaan Peralatan dan Mesin Lainnya				10.000.000		10.250.000		10.500.000		10.750.000		11.000.000	
Terlaksananya Pemeliharaan Peralatan dan Mesin Lainnya	Jumlah Peralatan dan Mesin Lainnya yang Dipelihara	17	12	10.000.000	12	10.250.000	12	10.500.000	12	10.750.000	12	11.000.000	
2.22.01.2.09.0007 - Pemeliharaan Aset Tetap Lainnya				20.000.000		20.500.000		21.000.000		21.500.000		22.000.000	
Terlaksananya Pemeliharaan Aset Tetap Lainnya	Jumlah Aset Tetap Lainnya yang Dipelihara	0	1	20.000.000	1	20.500.000	1	21.000.000	1	21.500.000	1	22.000.000	
2.22.01.2.09.0009 - Pemeliharaan/Rehabilitasi Gedung Kantor dan Bangunan Lainnya				-		15.000.000		15.000.000		15.000.000		15.000.000	
Terlaksananya Pemeliharaan/Rehabilitasi Gedung Kantor dan Bangunan Lainnya	Jumlah Gedung Kantor dan Bangunan Lainnya yang Dipelihara/Direhabilitasi	1	0	-	1	15.000.000	1	15.000.000	1	15.000.000	1	15.000.000	
2.22.01.2.09.0010 - Pemeliharaan/Rehabilitasi Sarana dan Prasarana Gedung Kantor atau Bangunan Lainnya				-		5.000.000		5.000.000		5.000.000		5.000.000	
Terlaksananya Pemeliharaan/Rehabilitasi Sarana dan Prasarana Gedung Kantor atau Bangunan Lainnya	Jumlah Sarana dan Prasarana Gedung Kantor atau Bangunan Lainnya yang Dipelihara/Direhabilitasi	0	0	-	1	5.000.000	1	5.000.000	1	5.000.000	1	5.000.000	
2.22.02 - PROGRAM PENGEMBANGAN KEBUDAYAAN				1.500.000.000		1.535.000.000		1.535.000.000		1.535.000.000		1.535.000.000	
Meningkatnya pengelolaan ragam budaya yang	Persentase Ragam Budaya Yang Dikembangkan	-	-	-	100	5.000.000	100	5.000.000	100	5.000.000	100	5.000.000	

BIDANG URUSAN / PROGRAM / KEGIATAN / SUBKEGIATAN	INDIKATOR	BASELINE TAHUN 2024	TARGET DAN PAGU INDIKATIF TAHUN										KETERANGAN	
			2026		2027		2028		2029		2030			
			TARGET	PAGU	TARGET	PAGU	TARGET	PAGU	TARGET	PAGU	TARGET	PAGU		
(01)	(02)	(03)	(04)	(05)	(06)	(07)	(08)	(09)	(10)	(11)	(12)	(13)	(15)	
dikembangkan														
2.22.02.2.01 - Pengelolaan Kebudayaan yang Masyarakat Pelakunya dalam Daerah Kabupaten/Kota				1.500.000.000		1.530.000.000		1.530.000.000		1.530.000.000		1.530.000.000		
Laporan pengelolaan Kebudayaan yang Masyarakat Pelakunya dalam Daerah Kabupaten/Kota	Jumlah PPKD Kabupaten/Kota yang Disusun, Dimutakhirkan dan Ditetapkan	0	0	-	1	5.000.000	1	5.000.000	1	5.000.000	1	5.000.000		
2.22.02.2.01.0003 - Penyusunan, Pemutakhiran, Penetapan Pokok Pikiran Kebudayaan Daerah (PPKD) Kabupaten/Kota						5.000.000		5.000.000		5.000.000		5.000.000		
Terlaksananya Penyusunan, Pemutakhiran, Penetapan PPKD Kabupaten/Kota	Jumlah PPKD Kabupaten/Kota yang Disusun, Dimutakhirkan dan Ditetapkan	0	0	-	1	5.000.000	1	5.000.000	1	5.000.000	1	5.000.000		
Meningkatnya ragam budaya Bidang Adat, Tradisi, Lembaga Budaya, dan Seni yang dikembangkan	Persentase rumah tangga yang menyelenggarakan atau menghadiri upacara adat dalam setahun terakhir	-	-	-	22.6	30.000.000	22.7	30.000.000	22.8	30.000.000	22.9	30.000.000		
2.22.02.2.01 - Pengelolaan Kebudayaan yang Masyarakat Pelakunya dalam Daerah Kabupaten/Kota				1.500.000.000		1.530.000.000		1.530.000.000		1.530.000.000		1.530.000.000		

BIDANG URUSAN / PROGRAM / KEGIATAN / SUBKEGIATAN	INDIKATOR	BASELINE TAHUN 2024	TARGET DAN PAGU INDIKATIF TAHUN										KETERANGAN
			2026		2027		2028		2029		2030		
			TARGET	PAGU	TARGET	PAGU	TARGET	PAGU	TARGET	PAGU	TARGET	PAGU	
(01)	(02)	(03)	(04)	(05)	(06)	(07)	(08)	(09)	(10)	(11)	(12)	(13)	(15)
Laporan pengelolaan Kebudayaan bidang adat, tradisi, seni, dan lembaga budaya yang Masyarakat Pelakunya dalam Daerah Kabupaten/Kota	Jumlah Sumber Daya Manusia Kebudayaan yang Dibina	0	0	-	10	25.000.000	10	25.000.000	10	25.000.000	10	25.000.000	
	Jumlah Lembaga dan Pranata Kebudayaan yang Dibina	0	0		1		1		1		1		
	Jumlah Peserta Pembinaan Sumber Daya Manusia, Lembaga, dan Pranata Kebudayaan	0	0		10		10		10		10		
2.22.02.2.01.0002 - Pembinaan Sumber Daya Manusia, Lembaga, dan Pranata Kebudayaan				-		10.000.000		10.000.000		10.000.000		10.000.000	
Terlaksananya Pembinaan Sumber Daya Manusia, Lembaga, dan Pranata Kebudayaan	Jumlah Peserta Pembinaan Sumber Daya Manusia, Lembaga, dan Pranata Kebudayaan	0	0	-	10	10.000.000	10	10.000.000	10	10.000.000	10	10.000.000	
2.22.02.2.01.0004 - Pembinaan Sumber Daya Manusia Kebudayaan				-		10.000.000		10.000.000		10.000.000		10.000.000	
Terlaksananya pembinaan Sumber Daya Manusia Bidang Kebudayaan	Jumlah Sumber Daya Manusia Kebudayaan yang Dibina	0	0	-	10	10.000.000	10	10.000.000	10	10.000.000	10	10.000.000	
2.22.02.2.01.0005 - Pembinaan Lembaga dan Pranata Kebudayaan				-		5.000.000		5.000.000		5.000.000		5.000.000	
Terlaksananya Pembinaan Lembaga dan Pranata	Jumlah Lembaga dan Pranata Kebudayaan yang Dibina	0	0	-	1	5.000.000	1	5.000.000	1	5.000.000	1	5.000.000	

BIDANG URUSAN / PROGRAM / KEGIATAN / SUBKEGIATAN	INDIKATOR	BASELINE TAHUN 2024	TARGET DAN PAGU INDIKATIF TAHUN										KETERANGAN	
			2026		2027		2028		2029		2030			
			TARGET	PAGU	TARGET	PAGU	TARGET	PAGU	TARGET	PAGU	TARGET	PAGU		
(01)	(02)	(03)	(04)	(05)	(06)	(07)	(08)	(09)	(10)	(11)	(12)	(13)	(15)	
Kebudayaan														
2.22.02.2.03 - Pembinaan Lembaga Adat yang Penganutnya dalam Daerah Kabupaten/Kota				-		5.000.000		5.000.000		5.000.000		5.000.000		
Laporan pembinaan Lembaga Adat yang Penganutnya dalam Daerah Kabupaten/Kota	Jumlah Objek Pemajuan Lembaga Adat yang Telah Dilakukan Pelindungan, Pengembangan dan Pemanfaatan	0	0	-	1	5.000.000	1	5.000.000	1	5.000.000	1	5.000.000		
2.22.02.2.03.0001 - Pelindungan, Pengembangan, Pemanfaatan Objek Pemajuan Lembaga Adat				-		5.000.000		5.000.000		5.000.000		5.000.000		
Terlaksananya Pelindungan, Pengembangan, Pemanfaatan Objek Pemajuan Lembaga Adat	Jumlah Objek Pemajuan Lembaga Adat yang Telah Dilakukan Pelindungan, Pengembangan dan Pemanfaatan	0	0	-	1	5.000.000	1	5.000.000	1	5.000.000	1	5.000.000		
Meningkatnya ragam budaya yang dikembangkan di Taman Budaya Gunungkidul	Persentase Ragam Budaya yang Dikembangkan di Taman Budaya Gunungkidul	100	100	1.500.000.000	100	1.500.000.000	100	1.500.000.000	100	1.500.000.000	100	1.500.000.000		
2.22.02.2.01 - Pengelolaan Kebudayaan yang Masyarakat Pelakunya dalam Daerah Kabupaten/Kota				1.500.000.000		1.530.000.000		1.530.000.000		1.530.000.000		1.530.000.000		

BIDANG URUSAN / PROGRAM / KEGIATAN / SUBKEGIATAN	INDIKATOR	BASELINE TAHUN 2024	TARGET DAN PAGU INDIKATIF TAHUN										KETERANGAN
			2026		2027		2028		2029		2030		
			TARGET	PAGU	TARGET	PAGU	TARGET	PAGU	TARGET	PAGU	TARGET	PAGU	
(01)	(02)	(03)	(04)	(05)	(06)	(07)	(08)	(09)	(10)	(11)	(12)	(13)	(15)
Laporan pengelolaan Kebudayaan yang Masyarakat Pelakunya dalam Daerah Kabupaten/Kota di Taman Budaya Gunungkidul	Jumlah Objek Pemajuan Kebudayaan yang Dilakukan Pelindungan, Pengembangan, Pemanfaatan	1	1	1.500.000.000	1	1.500.000.000	1	1.500.000.000	1	1.500.000.000	1	1.500.000.000	
2.22.02.2.01.0001 - Pelindungan, Pengembangan, Pemanfaatan Objek Pemajuan Kebudayaan				1.500.000.000		1.500.000.000		1.500.000.000		1.500.000.000		1.500.000.000	
Terlaksananya Pelindungan, Pengembangan, Pemanfaatan Objek Pemajuan Kebudayaan	Jumlah Objek Pemajuan Kebudayaan yang Dilakukan Pelindungan, Pengembangan, Pemanfaatan	1	1	1.500.000.000	1	1.500.000.000	1	1.500.000.000	1	1.500.000.000	1	1.500.000.000	
2.22.03 - PROGRAM PENGEMBANGAN KESENIAN TRADISIONAL				-		10.000.000		10.000.000		10.000.000		10.000.000	
Meningkatnya pelestarian seni tradisional di Gunungkidul	Persentase penduduk usia 10 tahun ke atas yang menonton pertunjukan seni	-	-	-	6.45	10.000.000	6.6	10.000.000	6.75	10.000.000	6.9	10.000.000	
2.22.03.2.01 - Pembinaan Kesenian yang Masyarakat Pelakunya dalam Daerah Kabupaten/Kota				-		10.000.000		10.000.000		10.000.000		10.000.000	
Laporan pembinaan Pelaku seni dalam daerah	Jumlah Sumber Daya Manusia Kesenian Tradisional yang Mendapat Pendidikan dan Pelatihan (Ditingkatkan Kompetensinya)	0	0	-	20	10.000.000	20	10.000.000	20	10.000.000	20	10.000.000	

BIDANG URUSAN / PROGRAM / KEGIATAN / SUBKEGIATAN	INDIKATOR	BASELINE TAHUN 2024	TARGET DAN PAGU INDIKATIF TAHUN										KETERANGAN
			2026		2027		2028		2029		2030		
			TARGET	PAGU	TARGET	PAGU	TARGET	PAGU	TARGET	PAGU	TARGET	PAGU	
(01)	(02)	(03)	(04)	(05)	(06)	(07)	(08)	(09)	(10)	(11)	(12)	(13)	(15)
2.22.03.2.01.0001 - Peningkatan Pendidikan dan Pelatihan Sumber Daya Manusia Kesenian Tradisional				-		10.000.000		10.000.000		10.000.000		10.000.000	
Terlaksananya Pendidikan dan Pelatihan Sumber Daya Manusia Kesenian Tradisional	Jumlah Sumber Daya Manusia Kesenian Tradisional yang Mendapat Pendidikan dan Pelatihan (Ditingkatkan Kompetensinya)	0	0	-	20	10.000.000	20	10.000.000	20	10.000.000	20	10.000.000	
2.22.04 - PROGRAM PEMBINAAN SEJARAH				-		20.000.000		20.000.000		20.000.000		20.000.000	
Meningkatnya akses masyarakat terhadap sejarah lokal Gunungkidul	Persentase Penyusunan Dokumen Sejarah Lokal	-	-	-	100	20.000.000	100	20.000.000	100	20.000.000	100	20.000.000	
2.22.04.2.01 - Pembinaan Sejarah Lokal dalam 1 (Satu) Daerah Kabupaten/Kota				-		20.000.000		20.000.000		20.000.000		20.000.000	
Dokumen Sejarah Lokal dalam 1 (Satu) Daerah Kabupaten/Kota	Jumlah Dokumen Data dan Informasi Sejarah yang Dapat Diakses Masyarakat	0	0	-	1	20.000.000	1	20.000.000	1	20.000.000	1	20.000.000	
	Jumlah Sarana dan Prasarana Pembinaan Sejarah	0	0		2		2		2		2		
	Jumlah Sumber Daya Manusia dan Lembaga Sejarah Lokal Provinsi yang Diberdayakan	0	0		10		10		10		10		
2.22.04.2.01.0001 - Pemberdayaan Sumber Daya Manusia dan Lembaga Sejarah Lokal Kabupaten/Kota				-		5.000.000		5.000.000		5.000.000		5.000.000	

BIDANG URUSAN / PROGRAM / KEGIATAN / SUBKEGIATAN	INDIKATOR	BASELINE TAHUN 2024	TARGET DAN PAGU INDIKATIF TAHUN										KETERANGAN
			2026		2027		2028		2029		2030		
			TARGET	PAGU	TARGET	PAGU	TARGET	PAGU	TARGET	PAGU	TARGET	PAGU	
(01)	(02)	(03)	(04)	(05)	(06)	(07)	(08)	(09)	(10)	(11)	(12)	(13)	(15)
Terlaksananya Pemberdayaan Sumber Daya Manusia dan Lembaga Sejarah Lokal Provinsi	Jumlah Sumber Daya Manusia dan Lembaga Sejarah Lokal Provinsi yang Diberdayakan	0	0	-	10	5.000.000	10	5.000.000	10	5.000.000	10	5.000.000	
2.22.04.2.01.0002 - Penyediaan Sarana dan Prasarana Pembinaan Sejarah				-		5.000.000		5.000.000		5.000.000		5.000.000	
Tersedianya Sarana dan Prasarana Pembinaan Sejarah	Jumlah Sarana dan Prasarana Pembinaan Sejarah	0	0	-	2	5.000.000	2	5.000.000	2	5.000.000	2	5.000.000	
2.22.04.2.01.0003 - Peningkatan Akses Masyarakat Terhadap Data dan Informasi Sejarah				-		10.000.000		10.000.000		10.000.000		10.000.000	
Tersedianya Data dan Informasi Sejarah yang Diakses Masyarakat	Jumlah Dokumen Data dan Informasi Sejarah yang Dapat Diakses Masyarakat	0	0	-	1	10.000.000	1	10.000.000	1	10.000.000	1	10.000.000	
2.22.05 - PROGRAM PELESTARIAN DAN PENGELOLAAN CAGAR BUDAYA				-		50.000.000		50.000.000		50.000.000		50.000.000	
Lestarnya Cagar Budaya di Gunungkidul	Persentase Cagar Budaya Yang Dikelola Dan Dilestarikan	-	-	-	100	50.000.000	100	50.000.000	100	50.000.000	100	50.000.000	
2.22.05.2.01 - Penetapan Cagar Budaya Peringkat Kabupaten/Kota				-		10.000.000		10.000.000		10.000.000		10.000.000	
Laporan penetapan Cagar Budaya Peringkat Kabupaten/Kota	Jumlah Warisan Budaya Tak Benda yang Diusulkan	0	0	-	5	10.000.000	5	10.000.000	5	10.000.000	5	10.000.000	
	Jumlah Objek Diduga Cagar Budaya yang Didaftarkan	0	0		5		5		5		5		

BIDANG URUSAN / PROGRAM / KEGIATAN / SUBKEGIATAN	INDIKATOR	BASELINE TAHUN 2024	TARGET DAN PAGU INDIKATIF TAHUN										KETERANGAN
			2026		2027		2028		2029		2030		
			TARGET	PAGU	TARGET	PAGU	TARGET	PAGU	TARGET	PAGU	TARGET	PAGU	
(01)	(02)	(03)	(04)	(05)	(06)	(07)	(08)	(09)	(10)	(11)	(12)	(13)	(15)
2.22.05.2.01.0001 - Pendaftaran Objek Diduga Cagar Budaya				-		5.000.000		5.000.000		5.000.000		5.000.000	
Terlaksananya Pendaftaran Objek Diduga Cagar Budaya	Jumlah Objek Diduga Cagar Budaya yang Didaftarkan	0	0	-	5	5.000.000	5	5.000.000	5	5.000.000	5	5.000.000	
2.22.05.2.01.0003 - Pengusulan Warisan Budaya Tak Benda				-		5.000.000		5.000.000		5.000.000		5.000.000	
Terlaksananya Pengusulan Warisan Budaya Tak Benda	Jumlah Warisan Budaya Tak Benda yang Diusulkan	0	0	-	5	5.000.000	5	5.000.000	5	5.000.000	5	5.000.000	
2.22.05.2.02 - Pengelolaan Cagar Budaya Peringkat Kabupaten/Kota				-		40.000.000		40.000.000		40.000.000		40.000.000	
Laporan pengelolaan Cagar Budaya Peringkat Kabupaten/Kota	Jumlah Objek Cagar Budaya yang Dimanfaatkan	0	0	-	1	40.000.000	1	40.000.000	1	40.000.000	1	40.000.000	
	Jumlah Objek Cagar Budaya yang Dilindungi	0	0		1		1		1		1		
	Jumlah Objek Cagar Budaya yang Dikembangkan	0	0		1		1		1		1		
	Jumlah Cagar Budaya dan Objek Pemajuan Kebudayaan yang Diinventarisasi	0	0		1		1		1		1		
2.22.05.2.02.0001 - Pelindungan Cagar Budaya				-		10.000.000		10.000.000		10.000.000		10.000.000	
Terlaksananya Cagar Budaya yang Dilindungi	Jumlah Objek Cagar Budaya yang Dilindungi	0	0	-	1	10.000.000	1	10.000.000	1	10.000.000	1	10.000.000	
2.22.05.2.02.0002 - Pengembangan Cagar Budaya				-		10.000.000		10.000.000		10.000.000		10.000.000	

BIDANG URUSAN / PROGRAM / KEGIATAN / SUBKEGIATAN	INDIKATOR	BASELINE TAHUN 2024	TARGET DAN PAGU INDIKATIF TAHUN										KETERANGAN
			2026		2027		2028		2029		2030		
			TARGET	PAGU	TARGET	PAGU	TARGET	PAGU	TARGET	PAGU	TARGET	PAGU	
(01)	(02)	(03)	(04)	(05)	(06)	(07)	(08)	(09)	(10)	(11)	(12)	(13)	(15)
Terlaksanakannya Pengembangan Cagar Budaya	Jumlah Objek Cagar Budaya yang Dikembangkan	0	0	-	1	10.000.000	1	10.000.000	1	10.000.000	1	10.000.000	
2.22.05.2.02.0003 - Pemanfaatan Cagar Budaya				-		10.000.000		10.000.000		10.000.000		10.000.000	
Terlaksananya Pemanfaatan Cagar Budaya	Jumlah Objek Cagar Budaya yang Dimanfaatkan	0	0	-	1	10.000.000	1	10.000.000	1	10.000.000	1	10.000.000	
2.22.05.2.02.0004 - Inventarisasi Cagar Budaya dan Objek Pemajuan Kebudayaan				-		10.000.000		10.000.000		10.000.000		10.000.000	
Terlaksananya Inventarisasi Cagar Budaya dan Objek Pemajuan Kebudayaan	Jumlah Cagar Budaya dan Objek Pemajuan Kebudayaan yang Diinventarisasi	0	0	-	1	10.000.000	1	10.000.000	1	10.000.000	1	10.000.000	
2.22.06 - PROGRAM PENGELOLAAN PERMUSEUMAN				-		35.000.000		35.000.000		35.000.000		35.000.000	
Meningkatnya koleksi museum	Persentase Pengelolaan Museum	-	-	-	100	15.000.000	100	15.000.000	100	15.000.000	100	15.000.000	
2.22.06.2.01 - Pengelolaan Museum Kabupaten/Kota				-		35.000.000		35.000.000		35.000.000		35.000.000	
Laporan pengelolaan Museum	Jumlah Koleksi Museum yang Dilakukan Pelindungan, Pengembangan, dan Pemanfaatan Koleksi Secara Terpadu	0	0	-	2	15.000.000	2	15.000.000	2	15.000.000	2	15.000.000	
	Jumlah Sarana dan Prasarana Museum yang Tersedia dan Terpelihara	0	0		1		1		1		1		
2.22.06.2.01.0001 - Pelindungan, Pengembangan, dan Pemanfaatan Koleksi				-		5.000.000		5.000.000		5.000.000		5.000.000	

BIDANG URUSAN / PROGRAM / KEGIATAN / SUBKEGIATAN	INDIKATOR	BASELINE TAHUN 2024	TARGET DAN PAGU INDIKATIF TAHUN										KETERANGAN	
			2026		2027		2028		2029		2030			
			TARGET	PAGU	TARGET	PAGU	TARGET	PAGU	TARGET	PAGU	TARGET	PAGU		
(01)	(02)	(03)	(04)	(05)	(06)	(07)	(08)	(09)	(10)	(11)	(12)	(13)	(15)	
Secara Terpadu														
Terlaksananya Pelindungan, Pengembangan, dan Pemanfaatan Koleksi Secara Terpadu	Jumlah Koleksi Museum yang Dilakukan Pelindungan, Pengembangan, dan Pemanfaatan Koleksi Secara Terpadu	0	0	-	2	5.000.000	2	5.000.000	2	5.000.000	2	5.000.000		
2.22.06.2.01.0004 - Penyediaan dan Pemeliharaan Sarana dan Prasarana Museum				-		10.000.000		10.000.000		10.000.000		10.000.000		
Terlaksananya Penyediaan dan Pemeliharaan Sarana dan Prasarana Museum	Jumlah Sarana dan Prasarana Museum yang Tersedia dan Terpelihara	0	0	-	1	10.000.000	1	10.000.000	1	10.000.000	1	10.000.000		
Meningkatnya pemanfaatan taman budaya	Persentase Pengelolaan Taman Budaya	-	-	-	100	20.000.000	100	20.000.000	100	20.000.000	100	20.000.000		
2.22.06.2.01 - Pengelolaan Museum Kabupaten/Kota				-		35.000.000		35.000.000		35.000.000		35.000.000		
Laporan pengelolaan Taman Budaya Kabupaten/Kota	Jumlah Orang yang Terlibat dalam Penyelenggaraan Kegiatan Publik di Taman Budaya	0	0	-	10	20.000.000	10	20.000.000	10	20.000.000	10	20.000.000		
	Jumlah penyediaan dan pemeliharaan sarana dan prasarana Taman Budaya	0	0		1		1		1		1			
	Jumlah Layanan Operasional Taman Budaya	0	0		1		1		1		1			

BIDANG URUSAN / PROGRAM / KEGIATAN / SUBKEGIATAN	INDIKATOR	BASELINE TAHUN 2024	TARGET DAN PAGU INDIKATIF TAHUN										KETERANGAN
			2026		2027		2028		2029		2030		
			TARGET	PAGU	TARGET	PAGU	TARGET	PAGU	TARGET	PAGU	TARGET	PAGU	
(01)	(02)	(03)	(04)	(05)	(06)	(07)	(08)	(09)	(10)	(11)	(12)	(13)	(15)
2.22.06.2.01.0016 - Penyediaan dan Pemeliharaan Sarana dan Prasarana Taman Budaya				-		10.000.000		10.000.000		10.000.000		10.000.000	
Terlaksananya penyediaan dan pemeliharaan sarana dan prasarana Taman Budaya	Jumlah penyediaan dan pemeliharaan sarana dan prasarana Taman Budaya	0	0	-	1	10.000.000	1	10.000.000	1	10.000.000	1	10.000.000	
2.22.06.2.01.0018 - Pengelolaan Operasional Taman Budaya				-		5.000.000		5.000.000		5.000.000		5.000.000	
Terlaksananya Pengelolaan Operasional Taman Budaya	Jumlah Layanan Operasional Taman Budaya	0	0	-	1	5.000.000	1	5.000.000	1	5.000.000	1	5.000.000	
2.22.06.2.01.0019 - Pelibatan Masyarakat dalam Penyelenggaraan Kegiatan Publik di Taman Budaya				-		5.000.000		5.000.000		5.000.000		5.000.000	
Terlibatnya Masyarakat dalam Penyelenggaraan Kegiatan Publik di Taman Budaya	Jumlah Orang yang Terlibat dalam Penyelenggaraan Kegiatan Publik di Taman Budaya	0	0	-	10	5.000.000	10	5.000.000	10	5.000.000	10	5.000.000	
2.22.08 - PROGRAM PENYELENGGARAAN KEISTIMEWAAN YOGYAKARTA URUSAN KEBUDAYAAN						26.320.064.000		14.400.000.000		14.400.000.000		14.400.000.000	
Terwujudnya pemanfaatan ragam budaya berbasis masyarakat bidang Adat, Tradisi, Lembaga Budaya, dan Seni dalam rangka peningkatan pelestarian budaya dan kesejahteraan warga	Jumlah Kalurahan Kantong Budaya yang Sudah Naik Status Menjadi Rintisan Kalurahan Budaya sampai dengan Tahun N	55	68		73	7.400.000.000	78	7.400.000.000	83	7.400.000.000	88	7.400.000.000	

BIDANG URUSAN / PROGRAM / KEGIATAN / SUBKEGIATAN	INDIKATOR	BASELINE TAHUN 2024	TARGET DAN PAGU INDIKATIF TAHUN										KETERANGAN
			2026		2027		2028		2029		2030		
			TARGET	PAGU	TARGET	PAGU	TARGET	PAGU	TARGET	PAGU	TARGET	PAGU	
(01)	(02)	(03)	(04)	(05)	(06)	(07)	(08)	(09)	(10)	(11)	(12)	(13)	(15)
	Persentase penduduk 10 tahun ke atas yang pernah terlibat sebagai pelaku/pendukung pertunjukan seni	3	3.2		3.3		3.4		3.5		3.6		
	Persentase Pemeliharaan Dan Pengembangan Adat, Tradisi, dan Seni	7.5	8.5		9		9.5		10		10.5		
2.22.08.5.07 - Adat, Seni, Tradisi dan Lembaga Budaya				16.000.000.000		8.950.000.000		8.950.000.000		8.950.000.000		8.950.000.000	
Laporan fasilitasi adat, tradisi, seni, dan lembaga budaya	Jumlah Laporan Pelaksanaan Misi Kebudayaan ke Dalam negeri dalam rangka Diplomasi Budaya	3	4	11.750.000.000	3	7.400.000.000	3	7.400.000.000	3	7.400.000.000	3	7.400.000.000	
	Jumlah Laporan Gelar Budaya Yogyakarta	14	15		10		10		10		10		
	Jumlah Laporan Even Penggiat Seni	3	3		3		3		3		3		
	Jumlah Laporan Festival Kebudayaan Yogyakarta	1	4		4		4		4		4		
	Jumlah Lembaga Penggiat Seni yang Dibina	2	2		2		2		2		2		
	Jumlah Laporan Pembinaan Rintisan Desa dan Kantong Budaya	3	4		2		2		2		2		
	Jumlah Laporan Pembinaan Kelembagaan Adat dan Tradisi	4	5		3		3		3		3		
2.22.08.5.07.0001 - Pembinaan dan Pengembangan Rintisan Desa dan Kantong Budaya				2.000.000.000		800.000.000		800.000.000		800.000.000		800.000.000	

BIDANG URUSAN / PROGRAM / KEGIATAN / SUBKEGIATAN	INDIKATOR	BASELINE TAHUN 2024	TARGET DAN PAGU INDIKATIF TAHUN										KETERANGAN
			2026		2027		2028		2029		2030		
			TARGET	PAGU	TARGET	PAGU	TARGET	PAGU	TARGET	PAGU	TARGET	PAGU	
(01)	(02)	(03)	(04)	(05)	(06)	(07)	(08)	(09)	(10)	(11)	(12)	(13)	(15)
Terfasilitasinya Pembinaan dan Pengembangan Rintisan Desa dan Kantong Budaya	Jumlah Laporan Pembinaan Rintisan Desa dan Kantong Budaya	3	4	2.000.000.000	2	800.000.000	2	800.000.000	2	800.000.000	2	800.000.000	
2.22.08.5.07.0002 - Pembinaan Lembaga Penggiat Seni				850.000.000		300.000.000		300.000.000		300.000.000		300.000.000	
Terlaksananya Pembinaan Lembaga Penggiat Seni	Jumlah Lembaga Penggiat Seni yang Dibina	2	2	850.000.000	2	300.000.000	2	300.000.000	2	300.000.000	2	300.000.000	
2.22.08.5.07.0003 - Misi Kebudayaan ke Dalam dan Luar Negeri dalam rangka Diplomasi Budaya				600.000.000		600.000.000		600.000.000		600.000.000		600.000.000	
Terlaksananya Misi Kebudayaan ke Dalam dan Luar Negeri dalam rangka Diplomasi Budaya	Jumlah Laporan Pelaksanaan Misi Kebudayaan ke Dalam negeri dalam rangka Diplomasi Budaya	3	4	600.000.000	3	600.000.000	3	600.000.000	3	600.000.000	3	600.000.000	
2.22.08.5.07.0005 - Festival Kebudayaan Yogyakarta				500.000.000		500.000.000		500.000.000		500.000.000		500.000.000	
Terlaksananya Festival Kebudayaan Yogyakarta	Jumlah Laporan Festival Kebudayaan Yogyakarta	1	4	500.000.000	4	500.000.000	4	500.000.000	4	500.000.000	4	500.000.000	
2.22.08.5.07.0006 - Gelar Budaya Jogja				5.500.000.000		4.000.000.000		4.000.000.000		4.000.000.000		4.000.000.000	
Terlaksananya Gelar Budaya Yogyakarta	Jumlah Laporan Gelar Budaya Yogyakarta	14	15	5.500.000.000	10	4.000.000.000	10	4.000.000.000	10	4.000.000.000	10	4.000.000.000	
2.22.08.5.07.0010 - Penyelenggaraan Event Penggiat Seni				800.000.000		500.000.000		500.000.000		500.000.000		500.000.000	
Terselenggaranya Even Penggiat Seni	Jumlah Laporan Even Penggiat Seni	3	3	800.000.000	3	500.000.000	3	500.000.000	3	500.000.000	3	500.000.000	

BIDANG URUSAN / PROGRAM / KEGIATAN / SUBKEGIATAN	INDIKATOR	BASELINE TAHUN 2024	TARGET DAN PAGU INDIKATIF TAHUN										KETERANGAN
			2026		2027		2028		2029		2030		
			TARGET	PAGU	TARGET	PAGU	TARGET	PAGU	TARGET	PAGU	TARGET	PAGU	
(01)	(02)	(03)	(04)	(05)	(06)	(07)	(08)	(09)	(10)	(11)	(12)	(13)	(15)
2.22.08.5.07.0011 - Pembinaan Kelembagaan Adat dan Tradisi				1.500.000.000		700.000.000		700.000.000		700.000.000		700.000.000	
Terfasilitasinya Pembinaan Kelembagaan Adat dan Tradisi	Jumlah Laporan Pembinaan Kelembagaan Adat dan Tradisi	4	5	1.500.000.000	3	700.000.000	3	700.000.000	3	700.000.000	3	700.000.000	
Terwujudnya pemanfaatan ragam budaya berbasis masyarakat bidang Sejarah, Bahasa, Sastra, dan Permuseuman dalam rangka peningkatan pelestarian budaya dan kesejahteraan warga	Jumlah Aktivitas Pelestarian Sumber Sejarah, Karya Bahasa/Sastra, dan Permuseuman	10	6	2.775.642.000	6	1.200.000.000	6	1.200.000.000	6	1.200.000.000	6	1.200.000.000	
2.22.08.5.01 - Sejarah, Bahasa, Sastra dan Permuseuman				2.775.642.000		1.200.000.000		1.200.000.000		1.200.000.000		1.200.000.000	
Laporan pengelolaan Sejarah, Bahasa, Sastra dan Permuseuman	Jumlah Dokumen Hasil Pembinaan dan Pengembangan Kesejarahan	4	3	2.775.642.000	2	1.200.000.000	2	1.200.000.000	2	1.200.000.000	2	1.200.000.000	
	Jumlah Laporan Hasil Pembinaan Bahasa dan Sastra	3	7		3		3		3		3		
	Jumlah Permuseuman yang Dibina dan Dikelola	1	1		1		1		1		1		
2.22.08.5.01.0001 - Pembinaan dan Pengembangan Kesejarahan				500.000.000		300.000.000		300.000.000		300.000.000		300.000.000	
Terlaksananya Pembinaan dan Pengembangan Kesejarahan	Jumlah Dokumen Hasil Pembinaan dan Pengembangan Kesejarahan	4	3	500.000.000	2	300.000.000	2	300.000.000	2	300.000.000	2	300.000.000	

BIDANG URUSAN / PROGRAM / KEGIATAN / SUBKEGIATAN	INDIKATOR	BASELINE TAHUN 2024	TARGET DAN PAGU INDIKATIF TAHUN										KETERANGAN
			2026		2027		2028		2029		2030		
			TARGET	PAGU	TARGET	PAGU	TARGET	PAGU	TARGET	PAGU	TARGET	PAGU	
(01)	(02)	(03)	(04)	(05)	(06)	(07)	(08)	(09)	(10)	(11)	(12)	(13)	(15)
2.22.08.5.01.0002 - Pembinaan, Pengembangan Bahasa dan Sastra				1.775.642.000		600.000.000		600.000.000		600.000.000		600.000.000	
Terlaksananya Pembinaan Bahasa dan Sastra	Jumlah Laporan Hasil Pembinaan Bahasa dan Sastra	3	7	1.775.642.000	3	600.000.000	3	600.000.000	3	600.000.000	3	600.000.000	
2.22.08.5.01.0003 - Pembinaan dan Pengelolaan Permuseuman				500.000.000		300.000.000		300.000.000		300.000.000		300.000.000	
Terlaksananya Pembinaan dan Pengelolaan Permuseuman	Jumlah Permuseuman yang Dibina dan Dikelola	1	1	500.000.000	1	300.000.000	1	300.000.000	1	300.000.000	1	300.000.000	
Terwujudnya pemanfaatan ragam budaya berbasis masyarakat bidang Warisan Budaya dalam rangka peningkatan pelestarian budaya dan kesejahteraan warga	Persentase Cagar Budaya dan Warisan Budaya Tak Benda yang dilestarikan	60	60.4	7.259.995.000	60.6	2.500.000.000	60.8	2.500.000.000	61	2.500.000.000	61.2	2.500.000.000	
2.22.08.5.02 - Pelestarian Cagar Budaya dan Warisan Budaya				2.561.245.000		700.000.000		700.000.000		700.000.000		700.000.000	
Dokumen Pelestarian Cagar Budaya dan Warisan Budaya	Jumlah Objek Cagar Budaya dan Warisan Budaya yang Dikembangkan	8	10	2.561.245.000	5	700.000.000	5	700.000.000	5	700.000.000	5	700.000.000	
2.22.08.5.02.0002 - Pengembangan Cagar Budaya dan Warisan Budaya				2.561.245.000		700.000.000		700.000.000		700.000.000		700.000.000	
Meningkatnya Pengembangan Cagar Budaya dan Warisan Budaya	Jumlah Objek Cagar Budaya dan Warisan Budaya yang Dikembangkan	8	10	2.561.245.000	5	700.000.000	5	700.000.000	5	700.000.000	5	700.000.000	

BIDANG URUSAN / PROGRAM / KEGIATAN / SUBKEGIATAN	INDIKATOR	BASELINE TAHUN 2024	TARGET DAN PAGU INDIKATIF TAHUN										KETERANGAN
			2026		2027		2028		2029		2030		
			TARGET	PAGU	TARGET	PAGU	TARGET	PAGU	TARGET	PAGU	TARGET	PAGU	
(01)	(02)	(03)	(04)	(05)	(06)	(07)	(08)	(09)	(10)	(11)	(12)	(13)	(15)
2.22.08.5.04 - Sarana Prasarana Keistimewaan Urusan Kebudayaan				648.750.000		400.000.000		400.000.000		400.000.000		400.000.000	
Dokumen pengadaan Sarana dan prasarana budaya dan lembaga budaya	Jumlah Sarana dan Prasarana Lembaga Budaya	4	4	648.750.000	3	400.000.000	3	400.000.000	3	400.000.000	3	400.000.000	
2.22.08.5.04.0004 - Pengadaan Sarana dan Prasarana Lembaga Budaya				648.750.000		400.000.000		400.000.000		400.000.000		400.000.000	
Tersedianya Sarana dan Prasarana Lembaga Budaya	Jumlah Sarana dan Prasarana Lembaga Budaya	4	4	648.750.000	3	400.000.000	3	400.000.000	3	400.000.000	3	400.000.000	
2.22.08.5.07 - Adat, Seni, Tradisi dan Lembaga Budaya				16.000.000.000		8.950.000.000		8.950.000.000		8.950.000.000		8.950.000.000	
Laporan fasilitasi budaya benda dan tak benda	Jumlah Seniman dan Budayawan yang Mendapatkan Penghargaan	10	10	4.050.000.000	10	1.400.000.000	10	1.400.000.000	10	1.400.000.000	10	1.400.000.000	
	Jumlah Laporan Pengembangan dan Implementasi Nilai-Nilai Luhur dalam Masyarakat	9	14		4		4		4		4		
	Jumlah Penghayat Kepercayaan, Adat dan Tradisi yang Dibina	240	240		150		150		150		150		
2.22.08.5.07.0004 - Penghargaan Seniman dan Budayawan				300.000.000		300.000.000		300.000.000		300.000.000		300.000.000	
Terlaksananya Pemberian Penghargaan bagi Seniman dan Budayawan	Jumlah Seniman dan Budayawan yang Mendapatkan Penghargaan	10	10	300.000.000	10	300.000.000	10	300.000.000	10	300.000.000	10	300.000.000	

BIDANG URUSAN / PROGRAM / KEGIATAN / SUBKEGIATAN	INDIKATOR	BASELINE TAHUN 2024	TARGET DAN PAGU INDIKATIF TAHUN										KETERANGAN
			2026		2027		2028		2029		2030		
			TARGET	PAGU	TARGET	PAGU	TARGET	PAGU	TARGET	PAGU	TARGET	PAGU	
(01)	(02)	(03)	(04)	(05)	(06)	(07)	(08)	(09)	(10)	(11)	(12)	(13)	(15)
2.22.08.5.07.0008 - Pembinaan Penghayat Kepercayaan, Adat dan Tradisi				750.000.000		300.000.000		300.000.000		300.000.000		300.000.000	
Terlaksananya Pembinaan Penghayat Kepercayaan, Adat dan Tradisi	Jumlah Penghayat Kepercayaan, Adat dan Tradisi yang Dibina	240	240	750.000.000	150	300.000.000	150	300.000.000	150	300.000.000	150	300.000.000	
2.22.08.5.07.0009 - Pengembangan dan Implementasi Nilai-Nilai Luhur dalam Masyarakat				3.000.000.000		800.000.000		800.000.000		800.000.000		800.000.000	
Terlaksananya Pengembangan dan Implementasi Nilai-Nilai Luhur dalam Masyarakat	Jumlah Laporan Pengembangan dan Implementasi Nilai-Nilai Luhur dalam Masyarakat	9	14	3.000.000.000	4	800.000.000	4	800.000.000	4	800.000.000	4	800.000.000	
Terwujudnya pemanfaatan ragam budaya berbasis masyarakat dalam rangka peningkatan pelestarian budaya dan kesejahteraan warga di Taman Budaya Gunungkidul	Indeks Kepuasan Masyarakat Taman Budaya	71.26	71.26-81.25	4.184.427.000	71.26-81.25	3.000.000.000	71.26-81.25	3.000.000.000	71.26-81.25	3.000.000.000	71.26-81.25	3.000.000.000	
2.22.08.5.03 - Pengelolaan Taman Budaya				4.184.427.000		3.000.000.000		3.000.000.000		3.000.000.000		3.000.000.000	
Laporan pengelolaan Taman Budaya Gunungkidul	Jumlah Taman Budaya Kabupaten/Kota yang Dikelola dan Dikembangkan	1	1	4.184.427.000	1	3.000.000.000	1	3.000.000.000	1	3.000.000.000	1	3.000.000.000	
2.22.08.5.03.0001 - Pengelolaan dan Pengembangan Taman Budaya Kabupaten/Kota				4.184.427.000		3.000.000.000		3.000.000.000		3.000.000.000		3.000.000.000	

BIDANG URUSAN / PROGRAM / KEGIATAN / SUBKEGIATAN	INDIKATOR	BASELINE TAHUN 2024	TARGET DAN PAGU INDIKATIF TAHUN										KETERANGAN
			2026		2027		2028		2029		2030		
			TARGET	PAGU	TARGET	PAGU	TARGET	PAGU	TARGET	PAGU	TARGET	PAGU	
(01)	(02)	(03)	(04)	(05)	(06)	(07)	(08)	(09)	(10)	(11)	(12)	(13)	(15)
Terlaksananya Pengelolaan dan Pengembangan Taman Budaya Kabupaten Kota	Jumlah Taman Budaya Kabupaten/Kota yang Dikelola dan Dikembangkan	1	1	4.184.427.000	1	3.000.000.000	1	3.000.000.000	1	3.000.000.000	1	3.000.000.000	
Terwujudnya publikasi pemanfaatan ragam budaya berbasis masyarakat dalam rangka peningkatan pelestarian budaya dan kesejahteraan warga.	Realisasi Pelaksanaan Program Kegiatan Urusan Kebudayaan	100	100	350.000.000	100	300.000.000	100	300.000.000	100	300.000.000	100	300.000.000	
2.22.08.5.05 - Perencanaan dan Pengendalian Urusan Kebudayaan				150.000.000		150.000.000		150.000.000		150.000.000		150.000.000	
Dokumen perencanaan, pengendalian, dan kemitraan urusan kebudayaan	Jumlah Dokumen Kemitraan dengan Lembaga Pelestari Budaya	0	4	150.000.000	4	150.000.000	4	150.000.000	4	150.000.000	4	150.000.000	
2.22.08.5.05.0003 - Membangun Kemitraan dengan Lembaga Pelestari Budaya				150.000.000		150.000.000		150.000.000		150.000.000		150.000.000	
Terbangunnya Kemitraan dengan Lembaga Pelestari Budaya	Jumlah Dokumen Kemitraan dengan Lembaga Pelestari Budaya	0	4	150.000.000	4	150.000.000	4	150.000.000	4	150.000.000	4	150.000.000	
2.22.08.5.07 - Adat, Seni, Tradisi dan Lembaga Budaya				16.000.000.000		8.950.000.000		8.950.000.000		8.950.000.000		8.950.000.000	
Laporan publikasi Adat, tradisi, seni, dan lembaga budaya	Jumlah Dokumen Publikasi Seni dan Budaya Daerah	3	3	200.000.000	3	150.000.000	3	150.000.000	3	150.000.000	3	150.000.000	
2.22.08.5.07.0007 - Publikasi Seni dan Budaya Daerah				200.000.000		150.000.000		150.000.000		150.000.000		150.000.000	

BIDANG URUSAN / PROGRAM / KEGIATAN / SUBKEGIATAN	INDIKATOR	BASELINE TAHUN 2024	TARGET DAN PAGU INDIKATIF TAHUN										KETER ANGAN
			2026		2027		2028		2029		2030		
			TARGET	PAGU	TARGET	PAGU	TARGET	PAGU	TARGET	PAGU	TARGET	PAGU	
(01)	(02)	(03)	(04)	(05)	(06)	(07)	(08)	(09)	(10)	(11)	(12)	(13)	(15)
Tersedianya Publikasi Seni dan Budaya Daerah	Jumlah Dokumen Publikasi Seni dan Budaya Daerah	3	3	200.000.000	3	150.000.000	3	150.000.000	3	150.000.000	3	150.000.000	

4.4 Sub kegiatan dalam rangka mendukung program prioritas pembangunan daerah

Subkegiatan prioritas Dinas Kebudayaan (*Kundha Kabudayan*) Kabupaten Gunungkidul dalam mendukung prioritas pembangunan daerah tersaji dalam tabel 4.3

Tabel 4.3
Subkegiatan Prioritas Dalam Mendukung Prioritas
Pembangunan Daerah

No (01)	Program Prioritas (02)	Outcome (03)	Kegiatan/Sub Kegiatan (04)	Keterangan (05)
1	2.22.01 - PROGRAM PENUNJANG URUSAN PEMERINTAHAN DAERAH KABUPATEN/KOTA	Meningkatnya Tata Kelola pemerintahan perangkat daerah		
			2.22.01.2.01 - Perencanaan, Panganggaran, dan Evaluasi Kinerja Perangkat Daerah	
			2.22.01.2.01 - Perencanaan, Panganggaran, dan Evaluasi Kinerja Perangkat Daerah	
			2.22.01.2.01 - Perencanaan, Panganggaran, dan Evaluasi Kinerja Perangkat Daerah	
			2.22.01.2.01 - Perencanaan, Panganggaran, dan Evaluasi Kinerja Perangkat Daerah	
			2.22.01.2.01 - Perencanaan, Panganggaran, dan Evaluasi Kinerja Perangkat Daerah	
			2.22.01.2.01 - Perencanaan, Panganggaran, dan Evaluasi Kinerja Perangkat Daerah	
			2.22.01.2.01 - Perencanaan, Panganggaran, dan Evaluasi Kinerja Perangkat Daerah	
			2.22.01.2.01.0001 - Penyusunan Dokumen Perencanaan Perangkat Daerah	
			2.22.01.2.01.0002 - Koordinasi dan Penyusunan Dokumen RKA-SKPD	
			2.22.01.2.01.0003 - Koordinasi dan Penyusunan Dokumen Perubahan RKA- SKPD	
			2.22.01.2.01.0004 - Koordinasi dan Penyusunan DPA-SKPD	
			2.22.01.2.01.0005 - Koordinasi dan Penyusunan Perubahan DPA- SKPD	
			2.22.01.2.01.0006 - Koordinasi dan Penyusunan Laporan Capaian Kinerja dan Ikhtisar Realisasi Kinerja SKPD	
			2.22.01.2.01.0007 - Evaluasi Kinerja Perangkat Daerah	
	2.22.01.2.02 - Administrasi Keuangan Perangkat Daerah			

No (01)	Program Prioritas (02)	Outcome (03)	Kegiatan/Sub Kegiatan (04)	Keterangan (05)
			2.22.01.2.02 - Administrasi Keuangan Perangkat Daerah	
			2.22.01.2.02 - Administrasi Keuangan Perangkat Daerah	
			2.22.01.2.02.0001 - Penyediaan Gaji dan Tunjangan ASN	
			2.22.01.2.02.0005 - Koordinasi dan Penyusunan Laporan Keuangan Akhir Tahun SKPD	
			2.22.01.2.02.0007 - Koordinasi dan Penyusunan Laporan Keuangan Bulanan/ Triwulanan/ Semesteran SKPD	
			2.22.01.2.05 - Administrasi Kepegawaian Perangkat Daerah	
			2.22.01.2.05 - Administrasi Kepegawaian Perangkat Daerah	
			2.22.01.2.05.0003 - Pendataan dan Pengolahan Administrasi Kepegawaian	
			2.22.01.2.05.0009 - Pendidikan dan Pelatihan Pegawai Berdasarkan Tugas dan Fungsi	
			2.22.01.2.06 - Administrasi Umum Perangkat Daerah	
			2.22.01.2.06 - Administrasi Umum Perangkat Daerah	
			2.22.01.2.06 - Administrasi Umum Perangkat Daerah	
			2.22.01.2.06 - Administrasi Umum Perangkat Daerah	
			2.22.01.2.06 - Administrasi Umum Perangkat Daerah	
			2.22.01.2.06 - Administrasi Umum Perangkat Daerah	
			2.22.01.2.06 - Administrasi Umum Perangkat Daerah	
			2.22.01.2.06.0001 - Penyediaan Komponen Instalasi Listrik/Penerangan Bangunan Kantor	
			2.22.01.2.06.0002 - Penyediaan Peralatan dan Perlengkapan Kantor	
			2.22.01.2.06.0003 - Penyediaan Peralatan Rumah Tangga	
			2.22.01.2.06.0005 - Penyediaan Barang Cetak dan Penggandaan	

No (01)	Program Prioritas (02)	Outcome (03)	Kegiatan/Sub Kegiatan (04)	Keterangan (05)
			2.22.01.2.06.0006 - Penyediaan Bahan Bacaan dan Peraturan Perundang- undangan	
			2.22.01.2.06.0008 - Fasilitasi Kunjungan Tamu	
			2.22.01.2.06.0009 - Penyelenggaraan Rapat Koordinasi dan Konsultasi SKPD	
			2.22.01.2.07 - Pengadaan Barang Milik Daerah Penunjang Urusan Pemerintah Daerah	
			2.22.01.2.07 - Pengadaan Barang Milik Daerah Penunjang Urusan Pemerintah Daerah	
			2.22.01.2.07.0005 - Pengadaan Mebel	
			2.22.01.2.07.0006 - Pengadaan Peralatan dan Mesin Lainnya	
			2.22.01.2.08 - Penyediaan Jasa Penunjang Urusan Pemerintahan Daerah	
			2.22.01.2.08 - Penyediaan Jasa Penunjang Urusan Pemerintahan Daerah	
			2.22.01.2.08 - Penyediaan Jasa Penunjang Urusan Pemerintahan Daerah	
			2.22.01.2.08 - Penyediaan Jasa Penunjang Urusan Pemerintahan Daerah	
			2.22.01.2.08.0001 - Penyediaan Jasa Surat Menyurat	
			2.22.01.2.08.0002 - Penyediaan Jasa Komunikasi, Sumber Daya Air dan Listrik	
			2.22.01.2.08.0003 - Penyediaan Jasa Peralatan dan Perlengkapan Kantor	
			2.22.01.2.08.0004 - Penyediaan Jasa Pelayanan Umum Kantor	
			2.22.01.2.09 - Pemeliharaan Barang Milik Daerah Penunjang Urusan Pemerintahan Daerah	
			2.22.01.2.09 - Pemeliharaan Barang Milik Daerah Penunjang Urusan Pemerintahan Daerah	

No (01)	Program Prioritas (02)	Outcome (03)	Kegiatan/Sub Kegiatan (04)	Keterangan (05)
			2.22.01.2.09 - Pemeliharaan Barang Milik Daerah Penunjang Urusan Pemerintahan Daerah	
			2.22.01.2.09 - Pemeliharaan Barang Milik Daerah Penunjang Urusan Pemerintahan Daerah	
			2.22.01.2.09 - Pemeliharaan Barang Milik Daerah Penunjang Urusan Pemerintahan Daerah	
			2.22.01.2.09 - Pemeliharaan Barang Milik Daerah Penunjang Urusan Pemerintahan Daerah	
			2.22.01.2.09.0002 - Penyediaan Jasa Pemeliharaan, Biaya Pemeliharaan, Pajak dan Perizinan Kendaraan Dinas Operasional atau Lapangan	
			2.22.01.2.09.0005 - Pemeliharaan Mebel	
			2.22.01.2.09.0006 - Pemeliharaan Peralatan dan Mesin Lainnya	
			2.22.01.2.09.0007 - Pemeliharaan Aset Tetap Lainnya	
			2.22.01.2.09.0009 - Pemeliharaan/Rehabilitasi Gedung Kantor dan Bangunan Lainnya	
			2.22.01.2.09.0010 - Pemeliharaan/Rehabilitasi Sarana dan Prasarana Gedung Kantor atau Bangunan Lainnya	
	2.22.02 - PROGRAM PENGEMBANGAN KEBUDAYAAN			
		Meningkatnya ragam budaya Bidang Adat, Tradisi, Lembaga Budaya, dan Seni yang dikembangkan		
			2.22.02.2.01 - Pengelolaan Kebudayaan yang Masyarakat Pelakunya dalam Daerah Kabupaten/Kota	
		Meningkatnya ragam budaya yang dikembangkan di Taman Budaya Gunungkidul	2.22.02.2.01 - Pengelolaan Kebudayaan yang Masyarakat Pelakunya dalam Daerah Kabupaten/Kota	

No (01)	Program Prioritas (02)	Outcome (03)	Kegiatan/Sub Kegiatan (04)	Keterangan (05)
		Meningkatnya ragam budaya Bidang Adat, Tradisi, Lembaga Budaya, dan Seni yang dikembangkan	2.22.02.2.01 - Pengelolaan Kebudayaan yang Masyarakat Pelakunya dalam Daerah Kabupaten/Kota	
		Meningkatnya pengelolaan ragam budaya yang dikembangkan	2.22.02.2.01 - Pengelolaan Kebudayaan yang Masyarakat Pelakunya dalam Daerah Kabupaten/Kota	
		Meningkatnya ragam budaya Bidang Adat, Tradisi, Lembaga Budaya, dan Seni yang dikembangkan	2.22.02.2.01 - Pengelolaan Kebudayaan yang Masyarakat Pelakunya dalam Daerah Kabupaten/Kota	
		Meningkatnya ragam budaya yang dikembangkan di Taman Budaya Gunungkidul	2.22.02.2.01.0001 - Pelindungan, Pengembangan, Pemanfaatan Objek Pemajuan Kebudayaan	
		Meningkatnya ragam budaya Bidang Adat, Tradisi, Lembaga Budaya, dan Seni yang dikembangkan	2.22.02.2.01.0002 - Pembinaan Sumber Daya Manusia, Lembaga, dan Pranata Kebudayaan	
		Meningkatnya pengelolaan ragam budaya yang dikembangkan	2.22.02.2.01.0003 - Penyusunan, Pemutakhiran, Penetapan Pokok Pikiran Kebudayaan Daerah (PPKD) Kabupaten/Kota	
		Meningkatnya ragam budaya Bidang Adat, Tradisi, Lembaga Budaya, dan Seni yang dikembangkan	2.22.02.2.01.0004 - Pembinaan Sumber Daya Manusia Kebudayaan	
			2.22.02.2.01.0005 - Pembinaan Lembaga dan Pranata Kebudayaan	
			2.22.02.2.03 - Pembinaan Lembaga Adat yang Penganutnya dalam Daerah Kabupaten/Kota	
			2.22.02.2.03.0001 - Pelindungan, Pengembangan, Pemanfaatan Objek Pemajuan Lembaga Adat	
	2.22.03 - PROGRAM PENGEMBANGAN KESENIAN TRADISIONAL	Meningkatnya pelestarian seni tradisional di Gunungkidul		
			2.22.03.2.01 - Pembinaan Kesenian yang Masyarakat Pelakunya dalam Daerah Kabupaten/Kota	

No (01)	Program Prioritas (02)	Outcome (03)	Kegiatan/Sub Kegiatan (04)	Keterangan (05)
	2.22.04 - PROGRAM PEMBINAAN SEJARAH		2.22.03.2.01.0001 - Peningkatan Pendidikan dan Pelatihan Sumber Daya Manusia Kesenian Tradisional	
		Meningkatnya akses masyarakat terhadap sejarah lokal Gunungkidul		
	2.22.05 - PROGRAM PELESTARIAN DAN PENGELOLAAN CAGAR BUDAYA	Lestarnya Cagar Budaya di Gunungkidul	2.22.04.2.01 - Pembinaan Sejarah Lokal dalam 1 (Satu) Daerah Kabupaten/Kota	
			2.22.04.2.01 - Pembinaan Sejarah Lokal dalam 1 (Satu) Daerah Kabupaten/Kota	
			2.22.04.2.01 - Pembinaan Sejarah Lokal dalam 1 (Satu) Daerah Kabupaten/Kota	
			2.22.04.2.01.0001 - Pemberdayaan Sumber Daya Manusia dan Lembaga Sejarah Lokal Kabupaten/Kota	
			2.22.04.2.01.0002 - Penyediaan Sarana dan Prasarana Pembinaan Sejarah	
			2.22.04.2.01.0003 - Peningkatan Akses Masyarakat Terhadap Data dan Informasi Sejarah	
			2.22.05.2.01 - Penetapan Cagar Budaya Peringkat Kabupaten/Kota	
			2.22.05.2.01 - Penetapan Cagar Budaya Peringkat Kabupaten/Kota	
			2.22.05.2.01.0001 - Pendaftaran Objek Diduga Cagar Budaya	
			2.22.05.2.01.0003 - Pengusulan Warisan Budaya Tak Benda	
			2.22.05.2.02 - Pengelolaan Cagar Budaya Peringkat Kabupaten/Kota	
			2.22.05.2.02 - Pengelolaan Cagar Budaya Peringkat Kabupaten/Kota	
			2.22.05.2.02 - Pengelolaan Cagar Budaya Peringkat Kabupaten/Kota	

No (01)	Program Prioritas (02)	Outcome (03)	Kegiatan/Sub Kegiatan (04)	Keterangan (05)
	2.22.06 - PROGRAM PENGELOLAAN PERMUSEUMAN		2.22.05.2.02 - Pengelolaan Cagar Budaya Peringkat Kabupaten/Kota	
			2.22.05.2.02.0001 - Pelindungan Cagar Budaya	
			2.22.05.2.02.0002 - Pengembangan Cagar Budaya	
			2.22.05.2.02.0003 - Pemanfaatan Cagar Budaya	
			2.22.05.2.02.0004 - Inventarisasi Cagar Budaya dan Objek Pemajuan Kebudayaan	
	2.22.08 - PROGRAM PENYELENGGARAAN KEISTIMEWAAN YOGYAKARTA URUSAN KEBUDAYAAN	Meningkatnya koleksi museum	2.22.06.2.01 - Pengelolaan Museum Kabupaten/Kota	
		Meningkatnya pemanfaatan taman budaya	2.22.06.2.01 - Pengelolaan Museum Kabupaten/Kota	
			2.22.06.2.01 - Pengelolaan Museum Kabupaten/Kota	
			2.22.06.2.01 - Pengelolaan Museum Kabupaten/Kota	
		Meningkatnya koleksi museum	2.22.06.2.01 - Pengelolaan Museum Kabupaten/Kota	
			2.22.06.2.01.0001 - Pelindungan, Pengembangan, dan Pemanfaatan Koleksi Secara Terpadu	
			2.22.06.2.01.0004 - Penyediaan dan Pemeliharaan Sarana dan Prasarana Museum	
		Meningkatnya pemanfaatan taman budaya	2.22.06.2.01.0016 - Penyediaan dan Pemeliharaan Sarana dan Prasarana Taman Budaya	
			2.22.06.2.01.0018 - Pengelolaan Operasional Taman Budaya	
			2.22.06.2.01.0019 - Pelibatan Masyarakat dalam Penyelenggaraan Kegiatan Publik di Taman Budaya	
			2.22.08 - PROGRAM PENYELENGGARAAN KEISTIMEWAAN YOGYAKARTA URUSAN KEBUDAYAAN	

No (01)	Program Prioritas (02)	Outcome (03)	Kegiatan/Sub Kegiatan (04)	Keterangan (05)
		Terwujudnya pemanfaatan ragam budaya berbasis masyarakat bidang Sejarah, Bahasa, Sastra, dan Permuseuman dalam rangka peningkatan pelestarian budaya dan kesejahteraan warga	2.22.08.5.01 - Sejarah, Bahasa, Sastra dan Permuseuman	
			2.22.08.5.01 - Sejarah, Bahasa, Sastra dan Permuseuman	
			2.22.08.5.01 - Sejarah, Bahasa, Sastra dan Permuseuman	
			2.22.08.5.01.0001 - Pembinaan dan Pengembangan Kesejarahan	
			2.22.08.5.01.0002 - Pembinaan, Pengembangan Bahasa dan Sastra	
			2.22.08.5.01.0003 - Pembinaan dan Pengelolaan Permuseuman	
		Terwujudnya pemanfaatan ragam budaya berbasis masyarakat bidang Warisan Budaya dalam rangka peningkatan pelestarian budaya dan kesejahteraan warga	2.22.08.5.02 - Pelestarian Cagar Budaya dan Warisan Budaya	
			2.22.08.5.02.0002 - Pengembangan Cagar Budaya dan Warisan Budaya	
		Terwujudnya pemanfaatan ragam budaya berbasis masyarakat dalam rangka peningkatan pelestarian budaya dan kesejahteraan warga di Taman Budaya Gunungkidul	2.22.08.5.03 - Pengelolaan Taman Budaya	
			2.22.08.5.03.0001 - Pengelolaan dan Pengembangan Taman Budaya Kabupaten/Kota	
		Terwujudnya pemanfaatan ragam budaya berbasis masyarakat bidang Warisan Budaya dalam rangka peningkatan pelestarian budaya dan kesejahteraan warga	2.22.08.5.04 - Sarana Prasarana Keistimewaan Urusan Kebudayaan	
			2.22.08.5.04.0004 - Pengadaan Sarana dan Prasarana Lembaga Budaya	

No (01)	Program Prioritas (02)	Outcome (03)	Kegiatan/Sub Kegiatan (04)	Keterangan (05)
		Terwujudnya publikasi pemanfaatan ragam budaya berbasis masyarakat dalam rangka peningkatan pelestarian budaya dan kesejahteraan warga.	2.22.08.5.05 - Perencanaan dan Pengendalian Urusan Kebudayaan 2.22.08.5.05.0003 - Membangun Kemitraan dengan Lembaga Pelestari Budaya	
		Terwujudnya pemanfaatan ragam budaya berbasis masyarakat bidang Adat, Tradisi, Lembaga Budaya, dan Seni dalam rangka peningkatan pelestarian budaya dan kesejahteraan warga	2.22.08.5.07 - Adat, Seni, Tradisi dan Lembaga Budaya 2.22.08.5.07 - Adat, Seni, Tradisi dan Lembaga Budaya 2.22.08.5.07 - Adat, Seni, Tradisi dan Lembaga Budaya 2.22.08.5.07 - Adat, Seni, Tradisi dan Lembaga Budaya 2.22.08.5.07 - Adat, Seni, Tradisi dan Lembaga Budaya	
		Terwujudnya pemanfaatan ragam budaya berbasis masyarakat bidang Warisan Budaya dalam rangka peningkatan pelestarian budaya dan kesejahteraan warga	2.22.08.5.07 - Adat, Seni, Tradisi dan Lembaga Budaya	
		Terwujudnya pemanfaatan ragam budaya berbasis masyarakat bidang Adat, Tradisi, Lembaga Budaya, dan Seni dalam rangka peningkatan pelestarian budaya dan kesejahteraan warga	2.22.08.5.07 - Adat, Seni, Tradisi dan Lembaga Budaya	
		Terwujudnya pemanfaatan ragam budaya berbasis masyarakat bidang Warisan Budaya dalam rangka peningkatan pelestarian budaya dan kesejahteraan warga	2.22.08.5.07 - Adat, Seni, Tradisi dan Lembaga Budaya	

No (01)	Program Prioritas (02)	Outcome (03)	Kegiatan/Sub Kegiatan (04)	Keterangan (05)
			2.22.08.5.07 - Adat, Seni, Tradisi dan Lembaga Budaya	
		Terwujudnya pemanfaatan ragam budaya berbasis masyarakat bidang Adat, Tradisi, Lembaga Budaya, dan Seni dalam rangka peningkatan pelestarian budaya dan kesejahteraan warga	2.22.08.5.07.0001 - Pembinaan dan Pengembangan Rintisan Desa dan Kantong Budaya	
			2.22.08.5.07.0002 - Pembinaan Lembaga Penggiat Seni	
			2.22.08.5.07.0003 - Misi Kebudayaan ke Dalam dan Luar Negeri dalam rangka Diplomasi Budaya	
		Terwujudnya pemanfaatan ragam budaya berbasis masyarakat bidang Warisan Budaya dalam rangka peningkatan pelestarian budaya dan kesejahteraan warga	2.22.08.5.07.0004 - Penghargaan Seniman dan Budayawan	
		Terwujudnya pemanfaatan ragam budaya berbasis masyarakat bidang Adat, Tradisi, Lembaga Budaya, dan Seni dalam rangka peningkatan pelestarian budaya dan kesejahteraan warga	2.22.08.5.07.0005 - Festival Kebudayaan Yogyakarta	
			2.22.08.5.07.0006 - Gelar Budaya Jogja	
		Terwujudnya publikasi pemanfaatan ragam budaya berbasis masyarakat dalam rangka peningkatan pelestarian budaya dan kesejahteraan warga.	2.22.08.5.07.0007 - Publikasi Seni dan Budaya Daerah	
		Terwujudnya pemanfaatan ragam budaya berbasis masyarakat bidang Warisan Budaya dalam rangka peningkatan pelestarian budaya dan kesejahteraan warga	2.22.08.5.07.0008 - Pembinaan Penghayat Kepercayaan, Adat dan Tradisi	
			2.22.08.5.07.0009 - Pengembangan dan Implementasi Nilai-Nilai Luhur dalam Masyarakat	

No (01)	Program Prioritas (02)	Outcome (03)	Kegiatan/Sub Kegiatan (04)	Keterangan (05)
		Terwujudnya pemanfaatan ragam budaya berbasis masyarakat bidang Adat, Tradisi, Lembaga Budaya, dan Seni dalam rangka peningkatan pelestarian budaya dan kesejahteraan warga	2.22.08.5.07.0010 - Penyelenggaraan Event Pegiat Seni 2.22.08.5.07.0011 - Pembinaan Kelembagaan Adat dan Tradisi	

4.5 Target keberhasilan pencapaian tujuan dan sasaran Renstra Dinas kebudayaan (*Kundha Kabudayan*) Tahun 2025-2029 melalui indikator kinerja utama (IKU)

Mengacu pada Visi dan Misi RPJMD Kabupaten Gunungkidul Tahun 2025-2029, Dinas kebudayaan (*Kundha Kabudayan*) menetapkan satu Tujuan PD dengan satu indikator tujuan serta satu Sasaran PD dengan empat indikator sasaran. Tujuan dan Sasaran menjadi Indikator Kinerja Utama Dinas Kebudayaan Kabupaten Gunungkidul. Indikator kinerja utama Dinas kebudayaan (*Kundha Kabudayan*) selama periode tahun 2026-2029 dapat dilihat pada tabel 4.4.

Indikator Kinerja Utama Dinas kebudayaan (*Kundha Kabudayan*) yang mengacu pada tujuan dan sasaran dalam RPJMD ditampilkan dalam tabel 4.4. berikut:

Tabel 4.4.
Indikator Kinerja Utama

NO	INDIKATOR	SATUAN	BASELINE TAHUN 2024	TARGET TAHUN						KETERANGAN
				2025	2026	2027	2028	2029	2030	
(01)	(02)	(03)	(04)	(05)	(06)	(07)	(08)	(09)	(10)	(11)
1.	2.22.0.00.0.00.01.0000 - Dinas Kebudayaan (<i>Kundha Kabudayan</i>)									
2.	Indeks Pelestarian Budaya (IPB)	Angka	85,23	90,84	91,03	91,21	91,4	91,59	91,78	
3.	Persentase penyusunan dokumen sejarah, legenda, mitos dan cerita rakyat Gunungkidul	%	100	100	100	100	100	100	100	
4.	Persentase objek warisan budaya yang direkomendasikan menjadi cagar budaya	%	100	100	100	100	100	100	100	
5.	Persentase penyelenggaraan event kebudayaan	%	100	100	100	100	100	100	100	
6.	Persentase kalurahan kantong budaya yang menjadi kalurahan rintisan budaya	%	83,07	84,61	86,15	87,69	89,23	90,77	92,31	

Selain Indikator Kinerja utama, Dinas kebudayaan (*Kundha Kabudayan*) juga memiliki Indikator Kinerja Kunci yang mewakili pencapaian program. Indikator Kinerja Kunci di Sekretariat Daerah dapat dilihat pada tabel 4.5. berikut:

4.6 Target keberhasilan penyelenggaraan urusan pemerintahan daerah Tahun 2025-2029 melalui Indikator Kinerja Kunci (IKK)

Dalam rangka mewujudkan perencanaan pembangunan daerah yang lebih terarah, terukur, dan akuntabel, penyusunan Rencana Strategis (Renstra) Dinas Kebudayaan Tahun 2025-2029 tetap mengacu pada prinsip perencanaan berbasis kinerja. Salah satu

unsur penting dalam pendekatan ini adalah penggunaan Indikator Kinerja Kunci (IKK) sebagai tolok ukur pencapaian terhadap tujuan strategis organisasi Indikator. Kinerja Kunci (IKK) disusun untuk menentukan target penyelenggaraan urusan. Indikator Kinerja Kunci selama periode tahun 2026-2029 terlihat pada tabel 4.5.

Tabel 4.5.
Indikator Kinerja Kunci

NO	INDIKATOR	SATUAN	BASELINE TAHUN 2024	TARGET TAHUN						KETERANGAN
				2025	2026	2027	2028	2029	2030	
(01)	(02)	(03)	(04)	(05)	(06)	(07)	(08)	(09)	(10)	(11)
1.	2.22 - URUSAN PEMERINTAHAN BIDANG KEBUDAYAAN									
2.	Indeks Pelestarian Budaya (IPB)	Angka	85.23	90.84	91.03	91.21	91.4	91.59	91.78	
3.	Persentase penyusunan dokumen sejarah, legenda, mitos dan cerita rakyat Gunungkidul	%	100	100	100	100	100	100	100	
4.	Persentase objek warisan budaya yang direkomendasikan menjadi cagar budaya	%	100	100	100	100	100	100	100	
5.	Persentase penyelenggaraan event kebudayaan	%	100	100	100	100	100	100	100	
6.	Persentase kalurahan kantong budaya yang menjadi kalurahan rintisan budaya	%	83.07	84.61	86.15	87.69	89.23	90.77	92.31	
7.	Persentase penduduk usia 10 tahun ke atas yang menonton pertunjukan seni	%	6	6.15	6.3	6.45	6.6	6.75	6.9	
8.	Persentase penduduk 10 tahun ke atas yang pernah terlibat sebagai pelaku/pendukung pertunjukan seni	%	3	3.1	3.2	3.3	3.4	3.5	3.6	
9.	Persentase rumah tangga yang menyelenggarakan atau menghadiri upacara adat dalam setahun terakhir	%	22.3	22.4	22.5	22.6	22.7	22.8	22.9	
10.	Persentase Cagar Budaya dan Warisan Budaya Tak Benda yang dilestarikan	%	60	60.2	60.4	60.6	60.8	61	61.2	

BAB V
PENUTUP

Rencana Strategis (Renstra) Dinas Kebudayaan (*Kundha Kabudayan*) Kabupaten Gunungkidul dimaksud untuk menyesuaikan perkembangan kondisi dan situasi, Anggaran Belanja Daerah yang tersedia di setiap tahun. Renstra dimaksud memiliki beberapa fungsi penting, yakni disamping sebagai instrumen pengarah dan pengendali kegiatan pembangunan kebudayaan di daerah juga sekaligus instrumen kontrol bagi masyarakat dan semua stakeholders kebudayaan yang ada di Kabupaten Gunungkidul.

Namun demikian Renstra baru akan dapat dilaksanakan apabila telah diterjemahkan ke dalam kegiatan operasionalisasi dari rencana tersebut. Oleh karena itu dukungan dan kerjasama yang baik dari semua pihak akan dapat membantu dan mendorong terlaksananya Renstra tersebut.

Demikian Rencana Strategis (RENSTRA) Dinas Kebudayaan disusun sebagai acuan dalam penyusunan Rencana Kerja Tahunan Dinas Kebudayaan (*Kundha Kabudayan*).



KEPALA,

† CHAIRUL AGUS MANTARA



BUPATI GUNUNGKIDUL

† ENDANG SUBEKTI KUNTARININGSIH

TABEL INDIKATOR KINERJA DAERAH
RANCANGAN AKHIR
PEMERINTAH KABUPATEN GUNUNGGIDUL

NO	INDIKATOR	SATUAN	DEFINISI	RUMUS PERHITUNGAN	INTERPRETASI	SUMBER DATA	BASELINE TAHUN 2024	TARGET TAHUN						KETERANGAN
								2025	2026	2027	2028	2029	2030	
3														
XLIX	INDIKATOR KINERJA KUNCI													
AA	2.22 - URUSAN PEMERINTAHAN BIDANG KEBUDAYAAN													
1	Indeks Pelestarian Budaya (IPB)	Angka	Indeks Pelestarian Budaya digunakan untuk mengukur pengembangan ragam budaya berbasis pemberdayaan masyarakat di Kabupaten Gunungkidul	Indeks Pelestarian Budaya dihitung dengan pembobotan dari unsur: 1. Jumlah even kebudayaan dengan bobot 40%; 2. Jumlah Dokumen sejarah, legenda, mitos dan cerita rakyat Gunungkidul dengan bobot 20%; 3. Jumlah obyek warisan budaya yang direkomendasikan menjadi cagar budaya dengan bobot 20%; dan 4. Persentase kalurahan kantong budaya yang menjadi kalurahan rintisan budaya	Indeks Pelestarian Budaya merupakan alat ukur yang digunakan untuk menilai peningkatan Pelestarian Budaya terhadap pengembangan ragam budaya berbasis pemberdayaan masyarakat di Kabupaten Gunungkidul baik dalam penyelenggaraan event, pengarsipan dokumen-sejarah, pelestarian obyek wisata/ cagar budaya, dan pendataan kalurahan rintisan	Dinas Kebudayaan Kabupaten Gunungkidul	85.23	86.14 - 88.61	88.62 - 89.23	89.24 - 89.85	88.86 - 90.48	90.47 - 91.12	91.13- 91.76	

NO	INDIKATOR	SATUAN	DEFINISI	RUMUS PERHITUNGAN	INTERPRETASI	SUMBER DATA	BASELINE TAHUN 2024	TARGET TAHUN						KETERANGAN
								2025	2026	2027	2028	2029	2030	
				dengan bobot 20%.	budaya. Semakin tinggi Indeks Pelestarian Budaya maka semakin besar pula pengembangan ragam budaya berbasis pemberdayaan masyarakat di Kabupaten Gunungkidul									
2	Persentase penyusunan dokumen sejarah, legenda, mitos dan cerita rakyat Gunungkidul	%	Persentase penyusunan dokumen sejarah, legenda, mitos dan cerita rakyat Gunungkidul merupakan angka yang mengukur pertumbuhan atau peningkatan penyusunan dokumen sejarah, legenda, mitos dan cerita rakyat Gunungkidul dalam suatu periode dibandingkan dengan target penyusunan sejarah, legenda, mitos dan cerita	(Realisasi dokumen sejarah,legenda,mitos dan cerita rakyat Gunungkidul yang disusun) / (Target dokumen sejarah,legenda,mitos dan cerita rakyat Gunungkidul yang disusun) X 100%	Meningkatnya jumlah dokumen sejarah, legenda, mitos dan cerita rakyat Gunungkidul yang telah disusun dalam suatu periode mempengaruhi peningkatan pelestarian sejarah, legenda, mitos dan cerita rakyat Gunungkidul baik dalam pengembangan , pemanfaatan kepentingan dokumen sejarah, legenda, mitos,	Dinas Kebudayaan (Kundha Kabudayan)	100	100	100	100	100	100	100	

NO	INDIKATOR	SATUAN	DEFINISI	RUMUS PERHITUNGAN	INTERPRETASI	SUMBER DATA	BASELINE TAHUN 2024	TARGET TAHUN						KETERANGAN
								2025	2026	2027	2028	2029	2030	
			rakyat Gunungkidul pada periode tertentu yang dinyatakan dalam bentuk persen.		dan cerita rakyat, dengan tetap memperhatikan nilai sejarah untuk masa kini maupun masa depan									
3	Persentase objek warisan budaya yang direkomendasikan menjadi cagar budaya	%	Mengukur tersusunnya dokumen objek warisan budaya yang direkomendasikan menjadi cagar budaya yang telah disusun dibandingkan dengan target penyusunan objek warisan budaya yang direkomendasikan menjadi cagar budaya pada periode tertentu	(Realisasi objek warisan budaya yang direkomendasikan menjadi cagar budaya) / (Target objek warisan budaya yang direkomendasikan menjadi cagar budaya) X 100%	Meningkatnya objek warisan budaya yang direkomendasikan menjadi cagar budaya menggambarkan semakin tinggi tingkat pelestarian warisan budaya yang terlindungi, dikembangkan, dan pemanfaatan kepentingan cagar budaya dengan tetap memperhatikan nilai-nilai sejarah baik dimasa kini maupun di masa depan	Dinas Kebudayaan (Kundha Kabudayaan)	100	100	100	100	100	100	100	
4	Persentase penyelenggaraan event kebudayaan	%	Mengukur terlaksananya penyelenggaraan event kebudayaan dibandingkan	(Realisasi penyelenggaraan event kebudayaan) / (Target penyelenggaraan	Semakin tinggi persentase keterlaksanaan event kebudayaan, merepresentasikan	Dinas Kebudayaan (Kundha Kabudayaan)	100	100	100	100	100	100	100	

NO	INDIKATOR	SATUAN	DEFINISI	RUMUS PERHITUNGAN	INTERPRETASI	SUMBER DATA	BASELINE TAHUN 2024	TARGET TAHUN						KETERANGAN
								2025	2026	2027	2028	2029	2030	
			dengan target penyelenggaraan event kebudayaan pada periode tertentu	event kebudayaan) X 100%	semakin baik capaian target penyelenggaraan kegiatan yang telah direncanakan.	n)								
5	Persentase kalurahan kantong budaya yang menjadi kalurahan rintisan budaya	%	Mengukur peningkatan persentase kalurahan kantong budaya yang naik status menjadi kalurahan rintisan budaya pada periode tertentu	(Jumlah kalurahan kantong budaya yang menjadi kalurahan rintisan budaya) / (Jumlah kalurahan kantong budaya) X 100%	Semakin banyak kalurahan kantong budaya yang bertransformasi menjadi kalurahan rintisan budaya, merepresentasikan semakin tinggi jumlah kalurahan di Kabupaten Gunungkidul yang mengalami peningkatan status dalam rangka penguatan identitas budaya.	Dinas Kebudayaan (Kundha Kabudayaan)	83.07	84.61	86.15	87.69	89.23	90.77	92.31	
6	Persentase penduduk 10 tahun ke atas yang pernah terlibat sebagai pelaku/pendukung pertunjukan seni	%	Mengukur tingkat partisipasi penduduk 10 tahun ke atas yang terlibat sebagai palku/pendukung pertunjukan seni pada periode tertentu	(Jumlah penduduk 10 tahun ke atas yang pernah terlibat sebagai pelaku/pendukung pertunjukan seni) / (Jumlah penduduk 10 tahun ke atas) X 100%	Semakin banyak penduduk usia 10 tahun ke atas yang terlibat sebagai pelaku maupun pendukung pertunjukan seni, maka semakin tinggi tingkat partisipasi dan keterlibatan	Dinas Kebudayaan (Kundha Kabudayaan), Dinas Kependudukan dan Catatan Sipil dan BPS Kabupate	3	3.1	3.2	3.3	3.4	3.5	3.6	

NO	INDIKATOR	SATUAN	DEFINISI	RUMUS PERHITUNGAN	INTERPRETASI	SUMBER DATA	BASELINE TAHUN 2024	TARGET TAHUN						KETERANGAN
								2025	2026	2027	2028	2029	2030	
					masyarakat Kabupaten Gunungkidul dalam aktivitas/kegiatan pertunjukan seni dan budaya	n Gunungkidul								
7	Persentase rumah tangga yang menyelenggarakan atau menghadiri upacara adat dalam setahun terakhir	%	Mengukur tingkat partisipasi rumah tangga yang menyelenggarakan atau menghadiri upacara adat dalam setahun terakhir	$(\text{Jumlah rumah tangga yang menyelenggarakan atau menghadiri upacara adat dalam setahun terakhir}) / (\text{Jumlah rumah tangga}) \times 100\%$	Semakin banyak rumah tangga yang menyelenggarakan atau menghadiri upacara adat dalam setahun, maka semakin tinggi tingkat partisipasi rumah tangga dalam pelestarian upacara adat di Kabupaten Gunungkidul.	Dinas Kebudayaan (Kundha Kabudayan), Dinas Kependudukan dan Catatan Sipil dan BPS Kabupaten Gunungkidul	22.3	22.4	22.5	22.6	22.7	22.8	22.9	
8	Persentase penduduk usia 10 tahun ke atas yang menonton pertunjukan seni	%	Mengukur tingkat partisipasi penduduk 10 tahun ke atas ke atas yang menonton pertunjukan senipada periode tertentu	$(\text{Jumlah penduduk usia 10 tahun ke atas yang menonton pertunjukan seni}) / (\text{Jumlah penduduk 10 tahun ke atas}) \times 100\%$	Semakin tinggi persentase penduduk usia 10 tahun ke atas yang menonton pertunjukan seni, merepresentasikan semakin kuatnya partisipasi, minat, apresiasi, dan kepedulian penduduk usia 10 tahun ke atas	Dinas Kebudayaan (Kundha Kabudayan), Dinas Kependudukan dan Catatan Sipil dan BPS Kabupaten	6	6.15	6.3	6.45	6.6	6.75	6.9	

NO	INDIKATOR	SATUAN	DEFINISI	RUMUS PERHITUNGAN	INTERPRETASI	SUMBER DATA	BASELINE TAHUN 2024	TARGET TAHUN						KETERANGAN
								2025	2026	2027	2028	2029	2030	
					terhadap pertunjukan seni dan budaya di Kabupaten Gunungkidul	Gunungkidul								
9	Persentase Cagar Budaya dan Warisan Budaya Tak Benda yang dilestarikan	%	Mengukur tercapainya pelestarian cagar budaya dan warisan budaya tak benda dibandingkan target pelestarian cagar budaya dan warisan budaya tak benda periode tertentu	(Realisasi Cagar Budaya dan Warisan Budaya Tak Benda yang dilestarikan) / (Target Cagar Budaya dan Warisan Budaya Tak Benda yang dilestarikan) X 100%	Semakin banyak cagar budaya dan warisan budaya tak benda yang dilestarikan, merepresentasikan semakin tinggi tingkat perlindungan, pemeliharaan, dan pengembangan cagar budaya dan warisan budaya tak benda di Kabupaten Gunungkidul	Dinas Kebudayaan (Kundha Kabudayan)	60	60.2	60.4	60.6	60.8	61	61.2	

BIDANG URUSAN / PROGRAM / OUTCOME	INDIKATOR OUTCOME	DEFINISI	RUMUS PERHITUNGAN	INTERPRETASI	SUMBER DATA	BASELINE 2024	TARGET						PERANGKAT DAERAH PENANGGUNG JAWAB
							2025	2026	2027	2028	2029	2030	
(01)	(02)					(03)	(04)	(05)	(07)	(09)	(11)	(13)	(15)
2.22 - URUSAN PEMERINTAHAN BIDANG KEBUDAYAAN													
2.22.01 - PROGRAM PENUNJANG URUSAN PEMERINTAHAN DAERAH KABUPATEN/KOTA													
Meningkatnya Tata Kelola pemerintahan perangkat daerah	Nilai Akuntabilitas Kinerja Instansi Pemerintah (AKIP) Perangkat Daerah (Nilai)	Nilai Akuntabilitas Kinerja Instansi Pemerintah (AKIP) pada Dinas Kebudayaan (kundha kabudayaan)	Nilai AKIP dihitung dari komponen-komponen manajemen kinerja meliputi perencanaan kinerja, pengukuran kinerja, pelaporan kinerja, dan evaluasi akuntabilitas kinerja internal berdasarkan penilaian APIP pada (t-1).	Semakin tinggi nilai AKIP, semakin baik akuntabilitas kinerja, yang mencerminkan efisiensi penggunaan anggaran, sistem manajemen kinerja yang andal, dan komitmen dalam mencapai tujuan yang telah ditetapkan	Dinas Kebudayaan (Kundha Kabudayan)	80.94	81	81.2	81.4	81.6	81.8	82	2.22.0.00.0.00.01.0000 - Dinas Kebudayaan (Kundha Kabudayan)
2.22.02 - PROGRAM PENGEMBANGAN KEBUDAYAAN													

BIDANG URUSAN / PROGRAM / OUTCOME	INDIKATOR OUTCOME	DEFINISI	RUMUS PERHITUNGAN	INTERPRETASI	SUMBER DATA	BASELINE 2024	TARGET						PERANGKAT DAERAH PENANGGUNG JAWAB
							2025	2026	2027	2028	2029	2030	
(01)	(02)					(03)	(04)	(05)	(07)	(09)	(11)	(13)	(15)
Meningkatnya pengelolaan ragam budaya yang dikembangkan	Persentase Ragam Budaya Yang Dikembangkan (%)	Mengukur pengembangan ragam budaya berbasis pemberdayaan masyarakat di Kabupaten Gunungkidul dibandingkan dengan target ragam budaya yang dikembangkan	(Realisasi ragam budaya yang dikembangkan) / ((Target ragam budaya yang dikembangkan) x 100%	Semakin tinggi persentase capaian pengembangan ragam budaya berbasis pemberdayaan masyarakat, merepresentasikan semakin besar pengelolaan ragam budaya yang dikembangkan dengan melibatkan masyarakat Kabupaten Gunungkidul sebagai potensi budaya yang menjadi sumber ekonomi kreatif	Dinas Kebudayaan (Kundha Kabudayan)	-	-	-	100	100	100	100	2.22.0.00.0.00.01.0000 - Dinas Kebudayaan (Kundha Kabudayan)
Meningkatnya ragam budaya Bidang Adat, Tradisi, Lembaga Budaya, dan Seni yang dikembangkan	Persentase rumah tangga yang menyelenggarakan atau menghadiri upacara adat dalam setahun terakhir (%)	Mengukur tingkat partisipasi rumah tangga yang menyelenggarakan atau menghadiri upacara adat dalam setahun terakhir	(Jumlah rumah tangga menyelenggarakan atau menghadiri upacara adat dalam setahun terakhir) / (Jumlah rumah tangga) X 100%	Semakin banyak rumah tangga yang menyelenggarakan atau menghadiri upacara adat dalam setahun, maka semakin tinggi tingkat partisipasi rumah tangga dalam pelestarian upacara adat di Kabupaten Gunungkidul.	Dinas Kebudayaan (Kundha Kabudayan), Dinas Kependudukan dan Catatan Sipil dan BPS Kabupaten Gunungkidul	-	-	-	22.6	22.7	22.8	22.9	2.22.0.00.0.00.01.0000 - Dinas Kebudayaan (Kundha Kabudayan)

BIDANG URUSAN / PROGRAM / OUTCOME	INDIKATOR OUTCOME	DEFINISI	RUMUS PERHITUNGAN	INTERPRETASI	SUMBER DATA	BASELINE 2024	TARGET						PERANGKAT DAERAH PENANGGUNG JAWAB
							2025	2026	2027	2028	2029	2030	
(01)	(02)					(03)	(04)	(05)	(07)	(09)	(11)	(13)	(15)
Meningkatnya ragam budaya yang dikembangkan di Taman Budaya Gunungkidul	Persentase Ragam Budaya yang Dikembangkan di Taman Budaya Gunungkidul (%)	Mengukur jumlah program pengembangan ragam budaya yang dilaksanakan di Taman Budaya Gunungkidul dalam satu periode tertentu, dibandingkan dengan jumlah ragam budaya yang direncanakan untuk dikembangkan .	(Realisasi ragam budaya yang dikembangkan di Taman Budaya Gunungkidul) / ((Target ragam budaya yang dikembangkan di Taman Budaya Gunungkidul) x 100%	Semakin banyak program pengembangan ragam budaya yang dilaksanakan di Taman Budaya Gunungkidul, merepresentasikan semakin besar ragam budaya yang berhasil dikembangkan di Taman Budaya Gunungkidul.	Dinas Kebudayaan (Kundha Kabudayan)	100	100	100	100	100	100	100	2.22.0.00.0.00.01.0000 - Dinas Kebudayaan (Kundha Kabudayan)
2.22.03 - PROGRAM PENGEMBANGAN KESENIAN TRADISIONAL													
Meningkatnya pelestarian seni tradisional di Gunungkidul	Persentase penduduk usia 10 tahun ke atas yang menonton pertunjukan seni (%)	Mengukur tingkat partisipasi penduduk 10 tahun ke atas ke atas yang menonton pertunjukan seni pada periode tertentu	(Jumlah penduduk usia 10 tahun ke atas yang menonton pertunjukan seni) / (Jumlah penduduk 10 tahun ke atas) X 100%	Semakin tinggi persentase penduduk usia 10 tahun ke atas yang menonton pertunjukan seni, merepresentasikan semakin kuatnya partisipasi, minat, apresiasi, dan kepedulian penduduk usia 10 tahun ke atas	Dinas Kebudayaan (Kundha Kabudayan)	-	-	-	6.45	6.6	6.75	6.9	2.22.0.00.0.00.01.0000 - Dinas Kebudayaan (Kundha Kabudayan)

BIDANG URUSAN / PROGRAM / OUTCOME	INDIKATOR OUTCOME	DEFINISI	RUMUS PERHITUNGAN	INTERPRETASI	SUMBER DATA	BASELINE 2024	TARGET						PERANGKAT DAERAH PENANGGUNG JAWAB
							2025	2026	2027	2028	2029	2030	
(01)	(02)					(03)	(04)	(05)	(07)	(09)	(11)	(13)	(15)
				terhadap pertunjukan seni dan budaya di Kabupaten Gunungkidul									
2.22.04 - PROGRAM PEMBINAAN SEJARAH													
Meningkatnya akses masyarakat terhadap sejarah lokal Gunungkidul	Persentase Penyusunan Dokumen Sejarah Lokal (%)	Mengukur tingkat ketercapaian penyusunan dokumen sejarah lokal dibandingkan dengan jumlah dokumen sejarah lokal yang direncanakan untuk disusun.	(Jumlah dokumen sejarah yang disusun) / (Target dokumen sejarah yang disusun)	Meningkatnya jumlah dokumen sejarah lokal yang telah disusun mempengaruhi peningkatan akses masyarakat terhadap sejarah lokal Gunungkidul	Dinas Kebudayaan (Kundha Kabudayan)	-	-	-	100	100	100	100	2.22.0.00.0.00.01.0000 - Dinas Kebudayaan (Kundha Kabudayan)
2.22.05 - PROGRAM PELESTARIAN DAN PENGELOLAAN CAGAR BUDAYA													
Lestarnya Cagar Budaya di Gunungkidul	Persentase Cagar Budaya Yang Dikelola Dan Dilestarikan (%)	Mengukur persentase pelestarian cagar budaya dan warisan budaya tak benda dibandingkan target pelestarian	(Realisasi Cagar Budaya dan Warisan Budaya Tak Benda yang dilestarikan) / (Target Cagar Budaya dan Warisan Budaya Tak Benda yang dilestarikan) X	Semakin banyak cagar budaya dan warisan budaya tak benda yang dilestarikan, merepresentasikan semakin tinggi tingkat perlindungan, pemeliharaan, dan	Dinas Kebudayaan (Kundha Kabudayan)	-	-	-	100	100	100	100	2.22.0.00.0.00.01.0000 - Dinas Kebudayaan (Kundha Kabudayan)

BIDANG URUSAN / PROGRAM / OUTCOME	INDIKATOR OUTCOME	DEFINISI	RUMUS PERHITUNGAN	INTERPRETASI	SUMBER DATA	BASELINE 2024	TARGET						PERANGKAT DAERAH PENANGGUNG JAWAB
							2025	2026	2027	2028	2029	2030	
(01)	(02)					(03)	(04)	(05)	(07)	(09)	(11)	(13)	(15)
		cagar budaya dan warisan budaya tak benda periode tertentu	100%	pengembangan cagar budaya dan warisan budaya tak benda di Kabupaten Gunungkidul									
2.22.06 - PROGRAM PENGELOLAAN PERMUSEUMAN													
Meningkatnya koleksi museum	Persentase Pengelolaan Museum (%)	Mengukur tingkat ketercapaian pengelolaan museum dalam satu periode tertentu dibandingkan dengan target pengelolaan yang telah ditetapkan.	(Realisasi Pengelolaan museum yang dikelola) / (Target pengelolaan museum yang direncanakan) X 100%	Semakin tinggi persentase pengelolaan museum merepresentasikan semakin optimalnya pemeliharaan koleksi museum	Dinas Kebudayaan (Kundha Kabudayan)	-	-	-	100	100	100	100	2.22.0.00.0.00.01.0000 - Dinas Kebudayaan (Kundha Kabudayan)
Meningkatnya pemanfaatan taman budaya	Persentase Pengelolaan Taman Budaya (%)	Mengukur tingkat ketercapaian pengelolaan Taman Budaya daerah dalam satu periode tertentu dibandingkan dengan target pengelolaan yang telah ditetapkan.	(Realisasi Pengelolaan Taman Budaya yang dikelola) / (Target pengelolaan taman budaya yang direncanakan) X 100%	Semakin tinggi persentase pengelolaan Taman Budaya merepresentasikan semakin optimalnya pemanfaatan Taman Budaya sebagai pusat kegiatan seni dan budaya	Dinas Kebudayaan (Kundha Kabudayan)	-	-	-	100	100	100	100	2.22.0.00.0.00.01.0000 - Dinas Kebudayaan (Kundha Kabudayan)

BIDANG URUSAN / PROGRAM / OUTCOME	INDIKATOR OUTCOME	DEFINISI	RUMUS PERHITUNGAN	INTERPRETASI	SUMBER DATA	BASELINE 2024	TARGET						PERANGKAT DAERAH PENANGGUNG JAWAB
							2025	2026	2027	2028	2029	2030	
(01)	(02)					(03)	(04)	(05)	(07)	(09)	(11)	(13)	(15)
2.22.08 - PROGRAM PENYELENGGARAAN KEISTIMEWAAN YOGYAKARTA URUSAN KEBUDAYAAN													
Terwujudnya pemanfaatan ragam budaya berbasis masyarakat bidang Adat, Tradisi, Lembaga Budaya, dan Seni dalam rangka peningkatan pelestarian budaya dan kesejahteraan warga	Persentase penduduk 10 tahun ke atas yang pernah terlibat sebagai pelaku/pendukung pertunjukan seni (%)	Mengukur tingkat partisipasi penduduk 10 tahun ke atas yang terlibat sebagai pelaku/pendukung pertunjukan seni pada periode tertentu	(Jumlah penduduk 10 tahun ke atas yang pernah terlibat sebagai pelaku/pendukung pertunjukan seni) / (Jumlah penduduk 10 tahun ke atas) X 100%	Semakin banyak penduduk usia 10 tahun ke atas yang terlibat sebagai pelaku maupun pendukung pertunjukan seni, maka semakin tinggi tingkat partisipasi dan keterlibatan masyarakat Kabupaten Gunungkidul dalam aktivitas/kegiatan pertunjukan seni dan budaya	Dinas Kebudayaan (Kundha Kabudayan), Dinas Kependudukan dan Catatan Sipil dan BPS Kabupaten Gunungkidul	3	3.1	3.2	3.3	3.4	3.5	3.6	2.22.0.00.0.00.01.0000 - Dinas Kebudayaan (Kundha Kabudayan)
	Jumlah Kalurahan Kantong Budaya yang Sudah Naik Status Menjadi Rintisan Kalurahan Budaya sampai dengan Tahun N (Desa/Kelurahan)	Mengukur peningkatan persentase kalurahan kantong budaya yang naik status menjadi kalurahan rintisan budaya pada periode tertentu	(Jumlah kalurahan kantong budaya yang menjadi kalurahan rintisan budaya) / (Jumlah kalurahan kantong budaya) X 100%	Semakin banyak kalurahan kantong budaya yang bertransformasi menjadi kalurahan rintisan budaya, merepresentasikan semakin tinggi jumlah kalurahan di Kabupaten Gunungkidul yang mengalami	Dinas Kebudayaan (Kundha Kabudayan)	55	63	68	73	78	83	88	2.22.0.00.0.00.01.0000 - Dinas Kebudayaan (Kundha Kabudayan)

BIDANG URUSAN / PROGRAM / OUTCOME	INDIKATOR OUTCOME	DEFINISI	RUMUS PERHITUNGAN	INTERPRETASI	SUMBER DATA	BASELINE 2024	TARGET						PERANGKAT DAERAH PENANGGUNG JAWAB
							2025	2026	2027	2028	2029	2030	
(01)	(02)					(03)	(04)	(05)	(07)	(09)	(11)	(13)	(15)
				peningkatan status dalam rangka penguatan identitas budaya.									
	Persentase Pemeliharaan Dan Pengembangan Adat, Tradisi, dan Seni (%)	Mengukur persentase pemeliharaan dan pengembangan adat, tradisi, dan seni yang berhasil dilaksanakan dibandingkan dengan jumlah kegiatan yang direncanakan	(Realisasi Jumlah pemeliharaan dan pengembangan adat, tradisi, dan seni yang terlaksana) / (Jumlah adat, tradisi, dan seni) x 100 %	Semakin tinggi persentase pemeliharaan dan pengembangan adat, tradisi, dan seni, merepresentasikan semakin optimalnya upaya pelestarian dan pengembangan Adat, Tradisi, dan Seni di Kabupaten Gunungkidul	Dinas Kebudayaan (Kundha Kabudayan)	7.5	8	8.5	9	9.5	10	10.5	2.22.0.00.0.00.01.0000 - Dinas Kebudayaan (Kundha Kabudayan)
Terwujudnya pemanfaatan ragam budaya berbasis masyarakat bidang Sejarah, Bahasa, Sastra, dan Permuseuman dalam rangka peningkatan pelestarian budaya dan kesejahteraan warga	Jumlah Aktivitas Pelestarian Sumber Sejarah, Karya Bahasa/Sastra, dan Permuseuman (Kegiatan)	Mengukur capaian kuantitatif (Angka) yang menunjukkan banyaknya aktivitas pelestarian yang dilaksanakan untuk melindungi, mengembangkan, dan memanfaatkan sumber sejarah, karya	Jumlah Aktivitas Pelestarian Sumber Sejarah, Karya Bahasa/Sastra, dan Permuseuman yang terlaksana	Semakin banyak aktivitas pelestarian sumber sejarah, karya bahasa/sastra, dan permuseuman yang dilaksanakan, maka semakin besar kontribusinya terhadap terwujudnya pemanfaatan ragam budaya berbasis	Dinas Kebudayaan (Kundha Kabudayan)	10	5	6	6	6	6	6	2.22.0.00.0.00.01.0000 - Dinas Kebudayaan (Kundha Kabudayan)

BIDANG URUSAN / PROGRAM / OUTCOME	INDIKATOR OUTCOME	DEFINISI	RUMUS PERHITUNGAN	INTERPRETASI	SUMBER DATA	BASELINE 2024	TARGET						PERANGKAT DAERAH PENANGGUNG JAWAB
							2025	2026	2027	2028	2029	2030	
(01)	(02)					(03)	(04)	(05)	(07)	(09)	(11)	(13)	(15)
		bahasa/sastra, serta aset permuseuman untuk mewujudkan ragam budaya berbasis masyarakat		masyarakat di bidang warisan budaya.									
Terwujudnya pemanfaatan ragam budaya berbasis masyarakat bidang Warisan Budaya dalam rangka peningkatan pelestarian budaya dan kesejahteraan warga	Persentase Cagar Budaya dan Warisan Budaya Tak Benda yang dilestarikan (%)	Mengukur tingkat ketercapaian upaya pelestarian objek cagar budaya dan unsur warisan budaya tak benda yang dilakukan melalui kegiatan berbasis masyarakat dalam satu periode tertentu dibandingkan dengan target yang telah direncanakan	$(\text{Jumlah cagar budaya dan warisan budaya tak benda yang dilestarikan}) / (\text{Jumlah cagar budaya dan warisan budaya tak benda}) \times 100\%$.Semakin tinggi persentase cagar budaya dan warisan budaya tak benda yang dilestarikan, maka semakin besar kontribusinya terhadap terwujudnya pemanfaatan ragam budaya berbasis masyarakat di bidang warisan budaya.	Dinas Kebudayaan (Kundha Kabudayan)	60	60.2	60.4	60.6	60.8	61	61.2	2.22.0.00.0.00.01.0000 - Dinas Kebudayaan (Kundha Kabudayan)

BIDANG URUSAN / PROGRAM / OUTCOME	INDIKATOR OUTCOME	DEFINISI	RUMUS PERHITUNGAN	INTERPRETASI	SUMBER DATA	BASELINE 2024	TARGET						PERANGKAT DAERAH PENANGGUNG JAWAB
							2025	2026	2027	2028	2029	2030	
(01)	(02)					(03)	(04)	(05)	(07)	(09)	(11)	(13)	(15)
Terwujudnya pemanfaatan ragam budaya berbasis masyarakat dalam rangka peningkatan pelestarian budaya dan kesejahteraan warga di Taman Budaya Gunungkidul	Indeks Kepuasan Masyarakat Taman Budaya (Angka)	Mengukur tingkat kepuasan masyarakat terhadap kualitas layanan Taman Budaya, yang dinyatakan dalam bentuk angka hasil survei.	Total dari nilai persepsi per unsur dibagi total unsur yang terisi dikali nilai penimbang. Dimana bobot nilai rata-rata tertimbang sama dengan jumlah bobot dibagi jumlah unsur (1 dibagi 14 = 0,071)	Nilai rata-rata tertimbang (NRR): Hitung nilai rata-rata tertimbang untuk setiap unsur pelayanan. Biasanya, nilai jawaban responden (misalnya, sangat baik = 4, baik = 3, kurang baik = 2, tidak baik = 1) dikalikan dengan bobot unsur tersebut. Nilai Indeks Kepuasan Taman Budaya merupakan jumlah total dari nilai rata-rata tertimbang (NRR) dari semua unsur pelayanan. Nilai Indeks Kepuasan Taman Budaya yang didapat kemudian dikonversi ke skala 25-100 agar mudah diinterpretasikan. Indeks Kepuasan Taman Budaya Sangat Baik: 88,31-100; Baik: 76,61-88,30; Kurang Baik: 65-		71.26	71.26-81.25	71.26-81.25	71.26-81.25	71.26-81.25	71.26-81.25	71.26-81.25	2.22.0.00.0.00.01.0000 - Dinas Kebudayaan (Kundha Kabudayan)

BIDANG URUSAN / PROGRAM / OUTCOME	INDIKATOR OUTCOME	DEFINISI	RUMUS PERHITUNGAN	INTERPRETASI	SUMBER DATA	BASELINE 2024	TARGET						PERANGKAT DAERAH PENANGGUNG JAWAB
							2025	2026	2027	2028	2029	2030	
(01)	(02)					(03)	(04)	(05)	(07)	(09)	(11)	(13)	(15)
				76,6; tidak baik: 25-64,9									
Terwujudnya publikasi pemanfaatan ragam budaya berbasis masyarakat dalam rangka peningkatan pelestarian budaya dan kesejahteraan warga.	Realisasi Pelaksanaan Program Kegiatan Urusan Kebudayaan (%)	Mengukur tingkat ketercapaian pelaksanaan program dan kegiatan pada urusan kebudayaan dalam satu periode tertentu dibandingkan dengan target yang telah direncanakan	(Jumlah program kegiatan yang terealisasi) / (Jumlah program kegiatan yang direncanakan) X 100%	Semakin besar Realisasi Pelaksanaan Program Kegiatan Urusan Kebudayaan, maka semakin besar kontribusinya terhadap terwujudnya pemanfaatan ragam budaya berbasis masyarakat		100	100	100	100	100	100	100	2.22.0.00.0.00.01.0000 - Dinas Kebudayaan (Kundha Kabudayan)